

E Quemador de policomcombustible gasóleo/gas

Funcionamiento modulante

CE

**UK
CA**

EAC

| CÓDIGO | MODELO | TIPO |
|----------|-----------------|---------|
| 20081187 | RLS 1300/EV C11 | LS001T2 |



Traducción de las instrucciones originales

| | | |
|----------|--|-----------|
| 1 | Información y advertencias generales | 3 |
| 1.1 | Información sobre el manual de instrucciones | 3 |
| 1.1.1 | Introducción | 3 |
| 1.1.2 | Peligros generales | 3 |
| 1.1.3 | Otros símbolos | 3 |
| 1.1.4 | Entrega de la instalación y del manual de instrucción | 4 |
| 1.2 | Garantía y responsabilidades | 4 |
| 2 | Seguridad y prevención | 5 |
| 2.1 | Introducción | 5 |
| 2.2 | Adiestramiento del personal | 5 |
| 3 | Descripción técnica del quemador | 6 |
| 3.1 | Designación quemadores | 6 |
| 3.2 | Modelos disponibles | 6 |
| 3.3 | Categorías del quemador - Países de destino | 6 |
| 3.4 | Datos técnicos | 7 |
| 3.5 | Datos eléctricos | 7 |
| 3.6 | Dimensiones máximas totales | 8 |
| 3.7 | Campos de trabajo | 9 |
| 3.8 | Caldera de prueba | 9 |
| 3.9 | Descripción del quemador | 10 |
| 3.10 | Descripción del cuadro eléctrico | 11 |
| 3.11 | Material suministrado en dotación | 11 |
| 3.12 | Pantalla AZL | 12 |
| 3.13 | Caja de control (LMV52...) | 13 |
| 3.14 | Servomotor (SQM48.4...) | 15 |
| 4 | Instalación | 16 |
| 4.1 | Notas sobre la seguridad para la instalación | 16 |
| 4.2 | Traslado | 16 |
| 4.3 | Controles preliminares | 16 |
| 4.4 | Posición de funcionamiento | 17 |
| 4.5 | Retirada tornillos de bloqueo del obturador | 17 |
| 4.6 | Preparación de la caldera | 17 |
| 4.6.1 | Perforación de la placa caldera | 17 |
| 4.6.2 | Longitud tubo llama | 17 |
| 4.7 | Fijación del quemador a la caldera | 18 |
| 4.8 | Accesibilidad parte interna cabezal | 18 |
| 4.9 | Instalación de la boquilla | 19 |
| 4.9.1 | Boquilla aconsejada | 19 |
| 4.10 | Posición del electrodo | 20 |
| 4.11 | Regulación del cabezal de combustión | 20 |
| 4.12 | Alimentación gasóleo | 21 |
| 4.12.1 | Circuito de dos tubos | 21 |
| 4.12.2 | Alimentación en anillo | 21 |
| 4.12.3 | Conexiones hidráulicas | 22 |
| 4.12.4 | Esquema hidráulico | 22 |
| 4.12.5 | Variador de presión | 22 |
| 4.13 | Bomba | 23 |
| 4.13.1 | Datos técnicos | 23 |
| 4.13.2 | Cebado de la bomba | 23 |
| 4.14 | Alimentación gas | 24 |
| 4.14.1 | Línea alimentación gas - (Ejemplo) Para detalles funcionales, consultar la documentación de la rampa gas | 24 |
| 4.14.2 | Rampa de gas | 25 |
| 4.14.3 | Instalación rampa de gas | 25 |
| 4.14.4 | Presión gas | 25 |

| | | |
|----------|--|-----------|
| 4.14.5 | Conexión rampa de gas - piloto | 26 |
| 4.14.6 | Piloto de encendido | 26 |
| 4.15 | Conexiones eléctricas | 27 |
| 4.15.1 | Notas sobre los bornes | 27 |
| 4.15.2 | Paso de los cables de alimentación y conexiones externas | 28 |
| 4.15.3 | Blindaje de las conexiones | 29 |
| 4.16 | Rotación del motor | 29 |
| 4.17 | Regulación del relé térmico | 30 |
| 5 | Puesta en funcionamiento, calibración y funcionamiento del quemador | 31 |
| 5.1 | Notas sobre la seguridad para la primera puesta en funcionamiento | 31 |
| 5.2 | Regulaciones antes del encendido (gasóleo) | 31 |
| 5.2.1 | Boquilla | 31 |
| 5.2.2 | Cabezal de combustión | 31 |
| 5.2.3 | Presión bomba | 31 |
| 5.3 | Encendido del quemador (gasóleo) | 31 |
| 5.4 | Regulaciones antes del encendido (gas) | 32 |
| 5.5 | Arranque del quemador (a gas) | 32 |
| 5.6 | Encendido del quemador | 32 |
| 5.7 | Cambio de combustible | 32 |
| 5.8 | Regulación aire comburente | 33 |
| 5.8.1 | Regulación aire / combustible y modulación potencia | 33 |
| 5.9 | Regulación de presostatos | 34 |
| 5.9.1 | Presostato aire - control CO | 34 |
| 5.9.2 | Presostato gas de máxima | 34 |
| 5.9.3 | Presostato gas de mínima | 34 |
| 5.9.4 | Presostato kit PVP | 35 |
| 5.9.5 | Presostato aceite | 35 |
| 5.10 | Controles finales (con el quemador funcionando) | 35 |
| 6 | Mantenimiento | 36 |
| 6.1 | Notas sobre la seguridad para el mantenimiento | 36 |
| 6.2 | Programa de mantenimiento | 36 |
| 6.2.1 | Frecuencia del mantenimiento | 36 |
| 6.2.2 | Prueba de seguridad – con alimentación gas cerrada | 36 |
| 6.2.3 | Control y limpieza | 36 |
| 6.2.4 | Componentes de seguridad | 37 |
| 6.2.5 | Cuadro eléctrico | 37 |
| 6.3 | Control de la posición del sensor de revoluciones | 38 |
| 6.3.1 | Grupo de bombeo | 38 |
| 6.4 | Apertura del quemador | 40 |
| 6.5 | Cierre del quemador | 40 |
| 7 | Anomalías - Causas - Soluciones | 41 |
| A | Apéndice - Accesorios | 42 |
| B | Apéndice - Esquema cuadro eléctrico | 44 |

1 Información y advertencias generales

1.1 Información sobre el manual de instrucciones

1.1.1 Introducción

El manual de instrucción entregado como suministro del quemador:

- constituye parte integrante y fundamental del producto y no se lo debe separar del quemador; por lo tanto debe conservarse con cuidado para toda necesidad de consulta y debe acompañar al quemador incluso en caso de entregarse a otro propietario o usuario, o en caso de transferencia a otra instalación. En caso de daño o extravío debe solicitarse otro ejemplar al Servicio Técnico de Asistencia de la Zona;
- fue realizado para uso de personal cualificado;
- suministra importantes indicaciones y advertencias sobre la seguridad de la instalación, la puesta en funcionamiento, el uso y el mantenimiento del quemador.

Simbología utilizada en el manual

En algunas partes del manual figuran señales triangulares de PELIGRO. Prestar mucha atención a las mismas ya que indican una situación de peligro potencial.

1.1.2 Peligros generales

Los **peligros** pueden ser de **3 niveles**, como se indica a continuación.



PELIGRO

¡Máximo nivel de peligro!
Este símbolo distingue las operaciones que si no se ejecutan correctamente causarán graves lesiones, muerte o riesgos a largo plazo para la salud.



ATENCIÓN

Este símbolo distingue a las operaciones que si no se ejecutan correctamente podrían causar graves lesiones, muerte o riesgos a largo plazo para la salud.



PRECAUCIÓN

Este símbolo distingue a las operaciones que si no se ejecutan correctamente podrían causar daños a la máquina y/o a las personas.

1.1.3 Otros símbolos



PELIGRO

PELIGRO COMPONENTES CON TENSIÓN

Este símbolo distinguirá las operaciones que si no se ejecutan correctamente causarán descargas eléctricas con consecuencias mortales.



PELIGRO MATERIAL INFLAMABLE

Este símbolo indica la presencia de sustancias inflamables.



PELIGRO DE QUEMADURAS

Este símbolo indica el riesgo de quemaduras por altas temperaturas.



PELIGRO APLASTAMIENTO EXTREMIDADES

Este símbolo proporciona informaciones de órganos en movimiento: peligro de aplastamiento de las extremidades.



ATENCIÓN ÓRGANOS EN MOVIMIENTO

Este símbolo proporciona informaciones para evitar el acercamiento de las extremidades a órganos mecánicos en movimiento; peligro de aplastamiento.



PELIGRO DE EXPLOSIÓN

Este símbolo proporciona indicaciones sobre lugares en los que podría haber atmósferas explosivas. Por atmósfera explosiva se entiende una mezcla con el aire, en condiciones atmosféricas, de sustancias inflamables en estado gaseoso, vapores, nieblas o polvos en la que, después del encendido, la combustión se propaga al conjunto de la mezcla no quemada.



DISPOSITIVOS DE PROTECCIÓN INDIVIDUAL

Estos símbolos marcan el equipamiento que debe llevar el operario para protegerse contra los riesgos que amenazan la seguridad o la salud en el desarrollo de su actividad laboral.



OBLIGACIÓN DE MONTAR LA TAPA Y TODOS LOS DISPOSITIVOS DE SEGURIDAD Y PROTECCIÓN

Este símbolo señala la obligación de volver a montar la tapa y todos los dispositivos de seguridad y protección del quemador después de operaciones de mantenimiento, limpieza o control.



DEFENSA DEL MEDIO AMBIENTE

Este símbolo suministra indicaciones para usar la máquina respetando el medio ambiente.



INFORMACIONES IMPORTANTES

Este símbolo proporciona información importante a tener en cuenta.



Este símbolo distingue a una lista.

Abreviaturas utilizadas

| | |
|------|----------|
| Cap. | Capítulo |
| Fig. | Figura |
| Pág. | Página |
| Sec. | Sección |
| Tab. | Tabla |

1.1.4 Entrega de la instalación y del manual de instrucción

En ocasión de la entrega de la instalación es necesario que:

- El manual de instrucción sea entregado por el proveedor de la instalación al usuario, con la advertencia de que dicho manual debe ser conservado en el local de la instalación del generador de calor.
- En el manual de instrucción figuran:
 - el número de matrícula del quemador;

.....

- la dirección y el número de teléfono del Centro de Asistencia más cercano;

.....

- El proveedor de la instalación informe con precisión al usuario acerca de:
 - el uso de la instalación,
 - las eventuales pruebas futuras que pudieran ser necesarias antes de activar la instalación,
 - el mantenimiento y la necesidad de controlar la instalación por lo menos una vez al año por un encargado del Fabricante o por otro técnico especializado. Para garantizar un control periódico, el fabricante recomienda estipular un Contrato de Mantenimiento.

1.2 Garantía y responsabilidades

El fabricante garantiza sus productos nuevos a partir de la fecha de instalación según las normativas vigentes y/o de acuerdo con el contrato de venta. Verificar, en el momento de la primera puesta en funcionamiento, que el quemador esté en buen estado y completo.



ATENCIÓN

La inobservancia de todo lo descrito en este manual, la negligencia operativa, una instalación incorrecta y la realización de modificaciones no autorizadas serán causa de anulación por parte del fabricante, de la garantía que la misma otorga al quemador.

En particular, los derechos a la garantía y a la responsabilidad caducarán, en caso de daños a personas y/o cosas cuando los daños hayan sido originados por una o más de las siguientes causas:

- instalación, puesta en funcionamiento, uso y mantenimiento del quemador incorrectos;
- Uso inadecuado, erróneo e irracional del quemador;
- intervención de personal no habilitado;
- realización de modificaciones no autorizadas en el aparato;
- uso del quemador con dispositivos de seguridad defectuosos, aplicados en forma incorrecta y/o que no funcionen;
- instalación de los componentes adicionales no probados junto con el quemador;
- alimentación del quemador con combustibles no aptos;
- defectos en la instalación de alimentación del combustible;
- uso del quemador aunque se encuentre dañado;
- reparaciones y/o revisiones realizadas en forma incorrecta;
- modificación de la cámara de combustión mediante introducción de elementos que impidan el normal desarrollo de la llama implementada en fábrica;
- insuficiente e inadecuada vigilancia y cuidado de los componentes del quemador que están mayormente sujetos a desgaste;
- uso de componentes no originales, sean éstos recambios, kits, accesorios y opcionales;
- causas de fuerza mayor.

El fabricante, además, declina toda y cualquier responsabilidad por la inobservancia de todo cuanto mencionado en el presente manual.

2 Seguridad y prevención

2.1 Introducción

Los quemadores fueron diseñados y fabricados en conformidad con las normas y directivas vigentes, aplicando las regulaciones técnicas de seguridad conocidas y previendo todas las situaciones de peligro potenciales.

Sin embargo, es necesario considerar que usar el aparato de modo imprudente y sin experiencia puede causar situaciones de peligro, mortales para el usuario o terceros, además de daños al quemador y a otros bienes. La distracción, imprevisión y demasiada confianza a menudo son causa de accidentes; como pueden serlo el cansancio y la somnolencia.

Es conveniente tener en cuenta lo siguiente:

- El quemador debe destinarse solo al uso para el cual fue expresamente previsto. Todo otro uso debe considerarse impropio y por lo tanto peligroso.

En detalle:

puede ser aplicado a calderas de agua, de vapor, de aceite diatérmico, y a otros dispositivos expresamente previstos por el constructor;

el tipo y la presión del combustible, la tensión y la frecuencia de la corriente eléctrica de alimentación, los caudales mínimos y máximos con los cuales está regulado el quemador, la presurización de la cámara de combustión, las dimensiones de la cámara de combustión, la temperatura ambiente, deben estar comprendidos dentro de los valores indicados en el manual de instrucciones.

- No está permitido modificar el quemador para alterar las prestaciones ni los destinos.
- El uso del quemador se debe realizar en condiciones de seguridad técnica irreprochables. Los eventuales inconvenientes que puedan comprometer la seguridad se deben eliminar inmediatamente.
- No está permitido abrir o alterar los componentes del quemador, excepto aquellas partes previstas en el mantenimiento.
- Únicamente las piezas previstas por el fabricante pueden sustituirse.



ATENCIÓN

El productor garantiza la seguridad del buen funcionamiento solo si todos los componentes del quemador están íntegros y correctamente colocados.

2.2 Adiestramiento del personal

El usuario es la persona, entidad o empresa que compra la máquina y cuya intención es usarla con el fin para el cual fue concebida. Suya es la responsabilidad de la máquina y del adiestramiento de aquellos que trabajen en ella.

El usuario:

- está obligado a confiar la máquina exclusivamente a personal calificado y adiestrado para ese fin;
- está obligado a informar a su personal en forma conveniente sobre la aplicación y observancia de las prescripciones de seguridad. Para ello se responsabiliza de que cualquiera dentro de sus atribuciones tenga conocimiento de las instrucciones para el uso y de las prescripciones de seguridad;
- El personal deberá atenerse a todas las indicaciones de peligro y de precaución señalizadas en la máquina.
- El personal no deberá emplear su propia iniciativa en operaciones o intervenciones que no sean de su competencia.
- El personal tiene la obligación de manifestar a su superior todo problema o situación de peligro que pudiera crearse.
- El montaje de las piezas de otras marcas o eventuales modificaciones puede cambiar las características de la máquina y por lo tanto perjudicar la seguridad operativa. Por lo tanto, la Empresa Fabricante declina toda y cualquier responsabilidad por los daños que pudieran surgir causados por el uso de piezas no originales.

Además:



- es responsable de tomar todas las medidas necesarias para evitar que personas no autorizadas tengan acceso a la máquina;
- deberá informar a la Empresa Fabricante en caso de que compruebe defectos o mal funcionamiento de los sistemas de prevención de accidentes, además de toda situación de supuesto peligro;
- el personal siempre deberá usar los equipos de protección individual previstos por la legislación y cumplir todo lo mencionado en el presente manual.

3 Descripción técnica del quemador

3.1 Designación quemadores

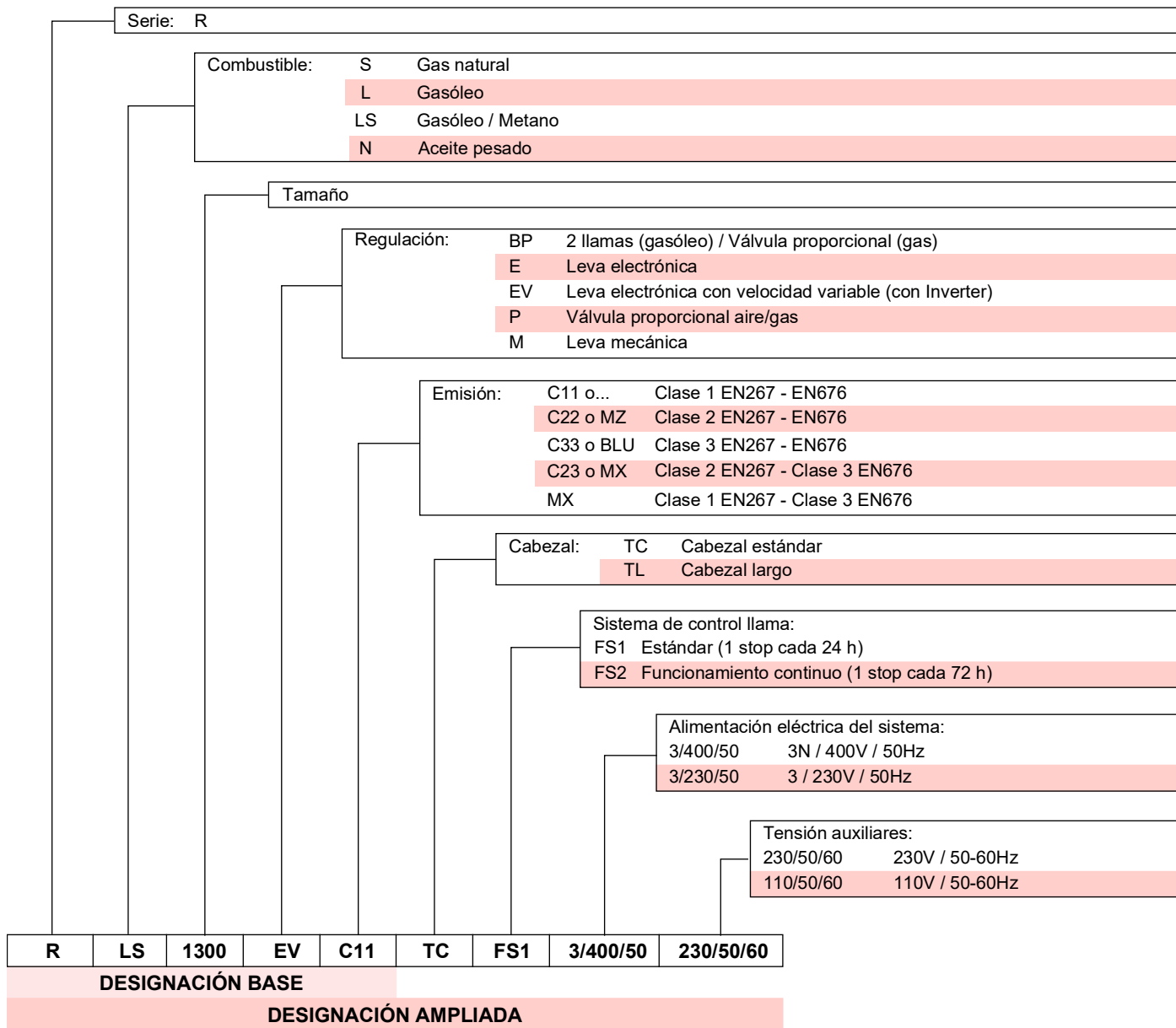

3.2 Modelos disponibles

| Designación | Tensión | Arranque | Código |
|--------------------|----------|------------------|----------|
| RLS 1300/EV C11 TC | 3/400/50 | Directo/Inverter | 20081187 |

3.3 Categorías del quemador - Países de destino

| País de destino | Categoría gas |
|---|---------------------|
| AT - BG - CH - CZ - DK - EE - ES - FI - GB - GR - HU- IE - IS - IT - LT - LV - NO - PT - RO - SE - SI - SK - TR | I ₂ H |
| BE | I ₂ E(R) |
| DE | I ₂ ELL |
| LU - PL | I ₂ E |
| NL | I ₂ EK |
| FR | I ₂ Er |

3.4 Datos técnicos

| Modelo | | | RLS 1300/EV C11 |
|-------------------------------|-------------------|--------|--|
| Tipo | | | LS001T2 |
| Potencia ⁽¹⁾ | mín - máx | kW | 1100/7500 ÷ 13000 |
| Caudal ⁽¹⁾ | | kg/h | 127/635 ÷ 1102 |
| Combustibles | | | – Gasóleo, viscosidad máx. a 20 °C: 6 mm ² /s (1,5 °E - 6 cSt) – Gas natural: G20 (metano) - G25 |
| Funcionamiento ⁽²⁾ | | | – Intermitente/Continuo (1 parada cada 24 -72 horas) – Modulante |
| Boquillas | | número | 1 |
| Utilización estándar | | | Calderas: de agua, a vapor y aceite diatérmico |
| Temperatura ambiente | | °C | 0 - 50 |
| Temperatura aire comburente | | °C máx | 60 |
| Bomba | Caudal a 30 bar | l/h | 3000 |
| | Campo de presión | bar | 15/40 |
| | Temp. combustible | °C máx | 150 |
| Nivel sonoro ⁽³⁾ | Presión sonora | dB(A) | 95 |
| | Potencia sonora | | 106 |
| Peso | | kg | 1000 |
| CE | | | CE-0476DQ3601 |

Tab. A

- (1) Condiciones de referencia: Temperatura ambiente 20 °C - Temperatura del gas 15 °C - Presión barométrica 1.013 mbar - Altitud s.n.m. 0 m.
 (2) Los quemadores se calibran en fábrica para el funcionamiento FS1 (1 parada cada 24 horas) pero se pueden conmutar al funcionamiento FS2 (continuo - 1 parada cada 72 horas) modificando los parámetros de la pantalla AZL.
 (3) Presión sonora medida en el laboratorio de combustión del fabricante, con quemador en funcionamiento en caldera de prueba, a la potencia máxima. La potencia sonora se mide con el método "Free Field", previsto por la Norma EN 15036, y según una exactitud de medida "Accuracy: Category 3", como se describe en la Norma EN ISO 3746.

3.5 Datos eléctricos

| Modelo | | | RLS 1300/EV C11 |
|-------------------------------------|---------|--------|-----------------|
| Alimentación eléctrica | | | 3N ~ 400V 50 Hz |
| Máxima potencia eléctrica absorbida | Gasóleo | kW máx | 39,2 |
| | Gas | | 34,5 |
| Grado de protección | | | IP 55 |

Tab. B

3.6 Dimensiones máximas totales

Las dimensiones máximas del quemador se indican en la Fig. 1. Hay que tener en cuenta que para inspeccionar el cabezal de combustión, el quemador debe abrirse girando la parte posterior sobre la bisagra.

Las dimensiones máximas del quemador abierto están indicadas por las cotas L y R.

La cota I es para referencia del espesor del material refractario de la puerta de la caldera.

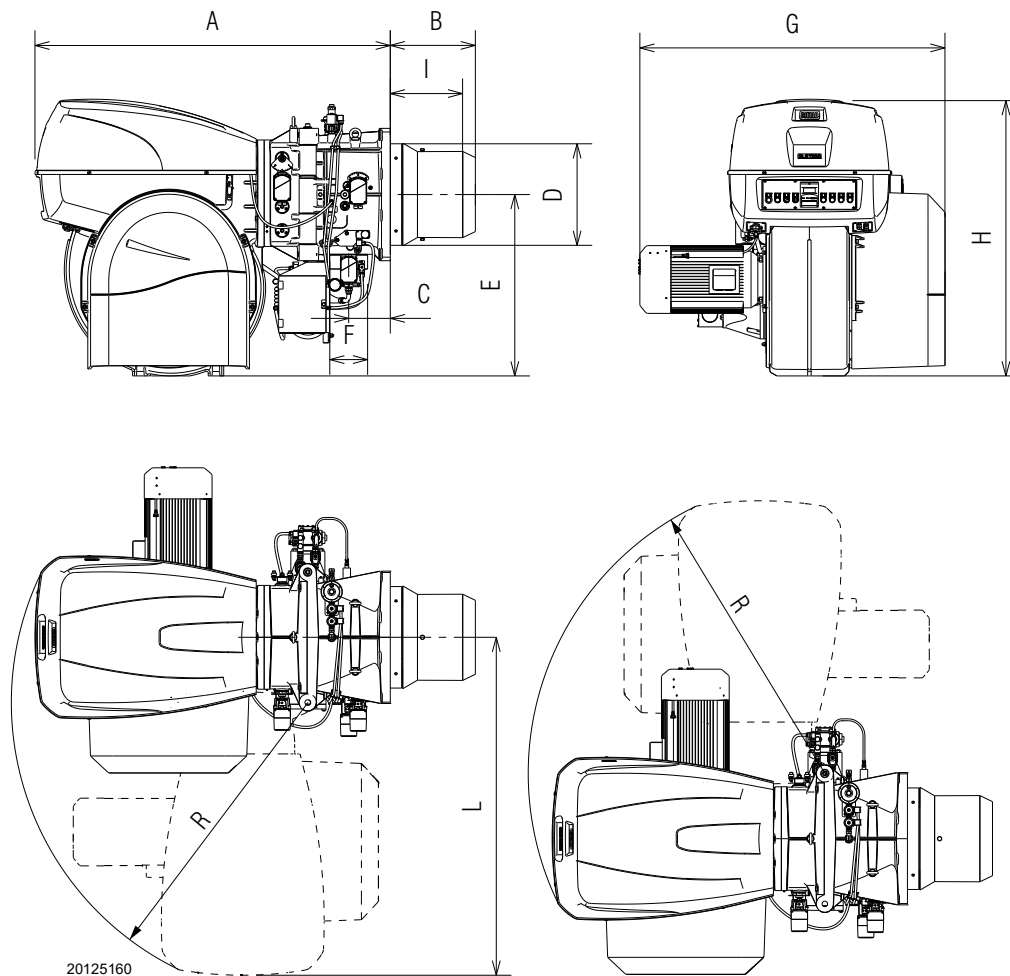

Fig. 1

| mm | A | B | C | D | E | F | G | H | I | L | R |
|-----------------|------|-----|-----|-----|-----|------|------|------|-----|------|------|
| RLS 1300/EV C11 | 1880 | 450 | 220 | 544 | 459 | DN80 | 1620 | 1463 | 380 | 1787 | 1564 |

Tab. C

3.7 Campos de trabajo

La **POTENCIA MÁXIMA** se debe seleccionar dentro del área continua del diafragma (Fig. 2).

La **POTENCIA MÍNIMA** no debe ser inferior a la indicada por la línea de puntos del diagrama: **7500 kW**



El campo de trabajo (Fig. 2) se ha calculado considerando una temperatura ambiente de 20 °C, una presión barométrica de 1013 mbar (aprox. 0 metros s.n.m.) y con el cabezal de combustión regulado como se indica en la pag. 20.

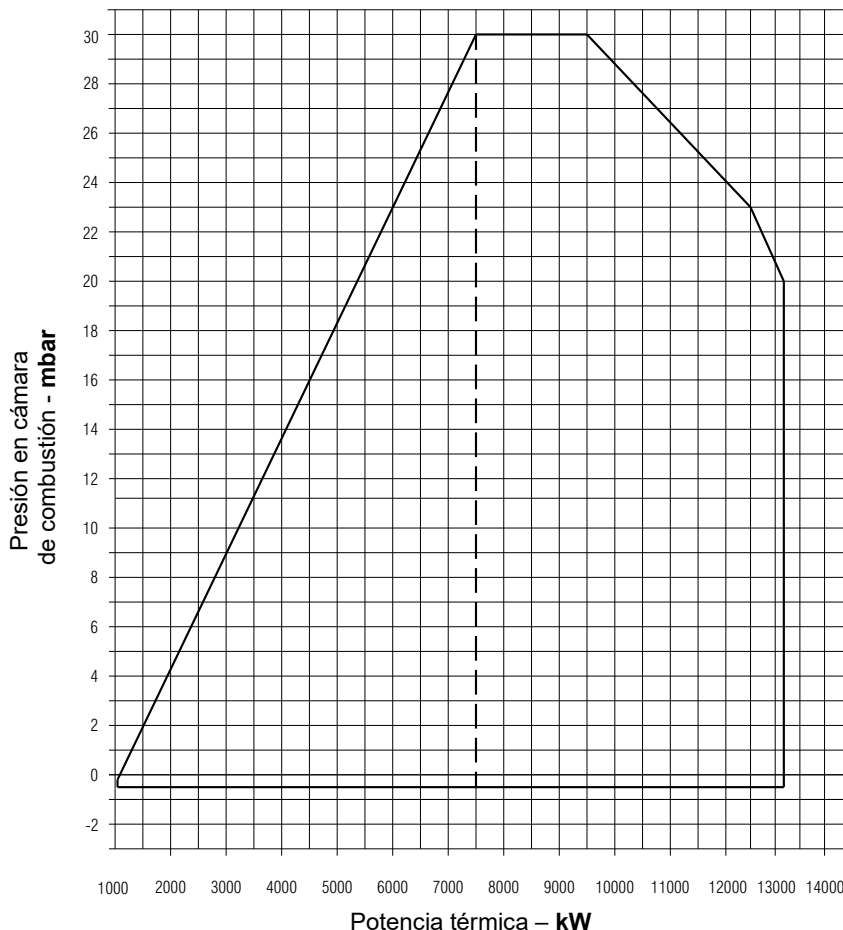

20125279

Fig. 2

3.8 Caldera de prueba

En el acoplamiento quemador-caldera no hay ningún problema si la caldera tiene la homologación CE y las dimensiones de su cámara de combustión se aproximan a las indicadas en el gráfico (Fig. 3).

En cambio, si se debe acoplar el quemador a una caldera no homologada CE y/o con dimensiones de la cámara de combustión netamente menores a las indicadas en el diagrama, consultar los fabricantes.

Los campos de trabajo se han obtenido con calderas de prueba especiales, según la norma EN 676.

Indicamos en Fig. 3 el diámetro y longitud de la cámara de combustión de prueba.

Ejemplo:

Potencia 7.000 kW - diámetro 120 cm - longitud 6 m

RELACIÓN DE MODULACIÓN

La relación de modulación, obtenida en calderas de prueba según la norma (EN 676 para gas, EN 267 para gasóleo), es de 1:5 con gas y 1:4 con gasóleo.

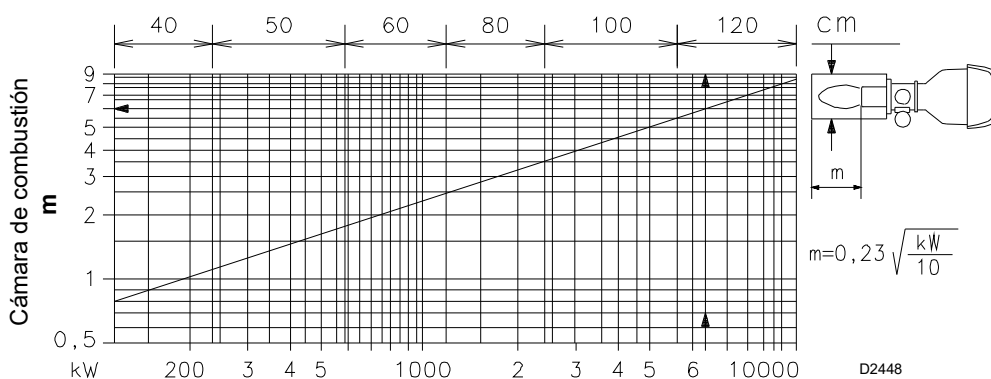

D2448

Fig. 3

3.9 Descripción del quemador

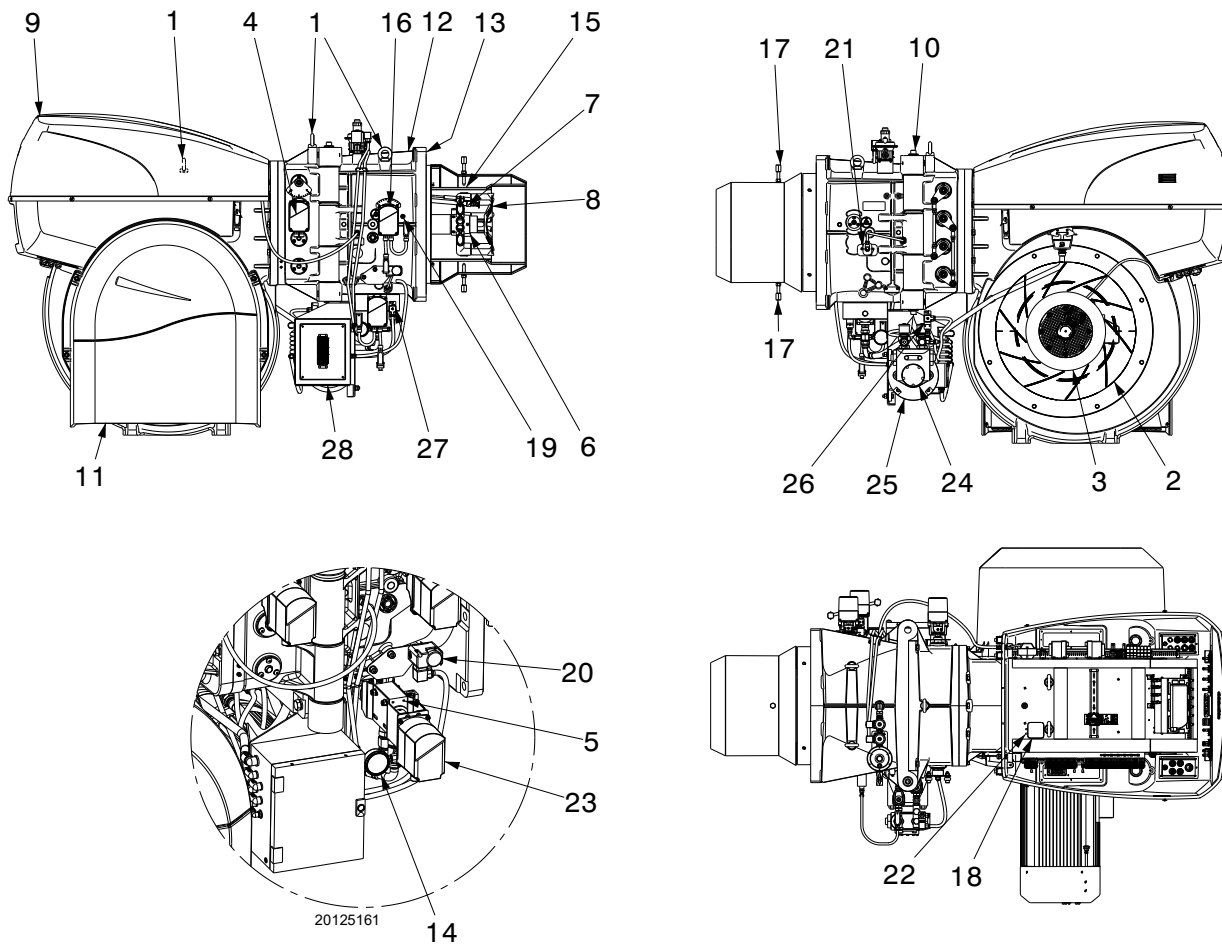

Fig. 4

- 1 Anillos elevadores
- 2 Turbina
- 3 Motor ventilador con sensores de revoluciones
- 4 Servomotor registro de aire
- 5 Modulador aceite
- 6 Cabezal de combustión
- 7 Piloto de encendido
- 8 Disco estabilizador de llama
- 9 Tapa cuadro eléctrico
- 10 Perno bisagra para la apertura del quemador
- 11 Entrada aire ventilador
- 12 Manguito
- 13 Protección para la fijación a la caldera
- 14 Manómetro presión retorno boquilla
- 15 Obturador
- 16 Servomotor para movimiento cabezal de combustión
- 17 Tornillos de bloqueo del obturador durante el transporte (sustituir por los tornillos M12x25 suministrados)
- 18 Presostato aire (tipo diferencial)
- 19 Toma de presión aire cabezal de combustión
- 20 Presostato gas de máxima con toma de presión
- 21 Sensor llama QRI
- 22 Toma de presión para el presostato aire “+”
- 23 Servomotor válvula de mariposa del gas y modulador de aceite
- 24 Bomba
- 25 Motor bomba
- 26 Presostato aceite de máxima
- 27 Presostato aceite de mínima
- 28 Caja con regleta de conexión del grupo de derivación



PRECAUCIÓN

La apertura del quemador puede realizarse tanto por la derecha como por la izquierda, sin vínculos debidos al lado de alimentación del combustible. Con el quemador cerrado el perno de la bisagra puede colocarse en el lado opuesto.

3.10 Descripción del cuadro eléctrico

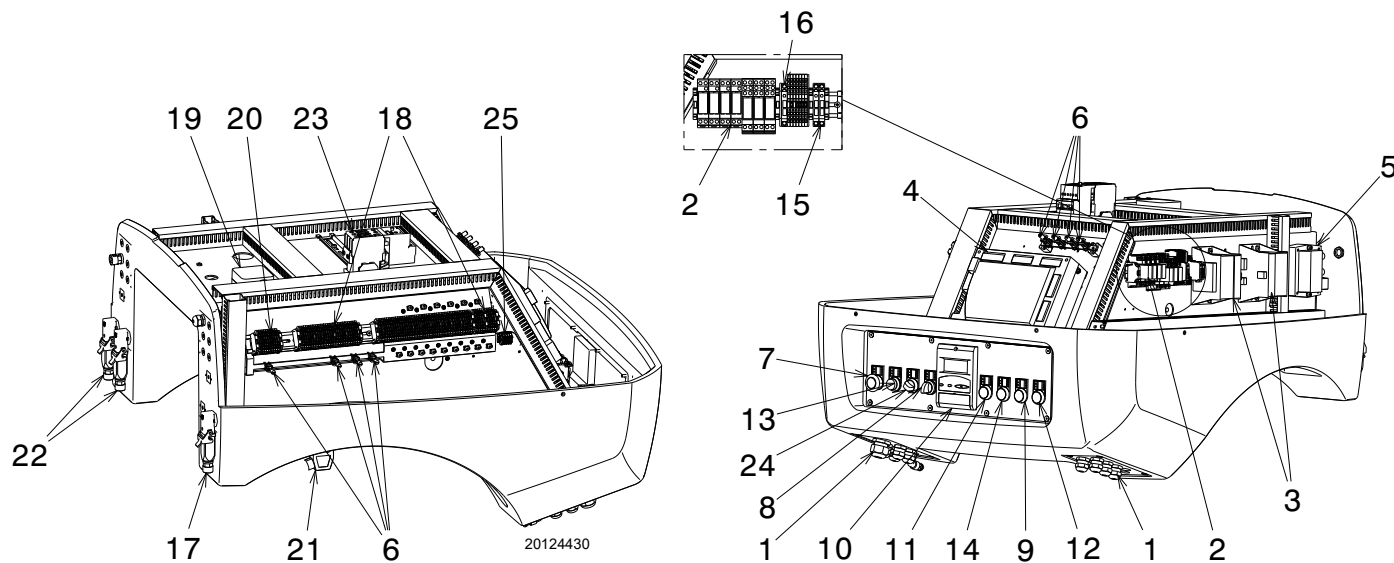

Fig. 5

- 1 Paso de los cables de alimentación, conexiones externas y kit
- 2 Salida relé contactos pulidos
- 3 Transformador leva electrónica
- 4 Caja de control
- 5 Transformador de encendido
- 6 Bornes para blindaje
- 7 Pulsador de emergencia
- 8 Selector de combustible y habilitación para selector de combustible remoto
- 9 Señalización luminosa de la válvula combustible principal abierta
- 10 Pantalla AZL
- 11 Señal luminosa de presencia de tensión
- 12 Señal luminosa bloqueo motor ventilador y motor bomba
- 13 Señal luminosa bloqueo quemador y pulsador de desbloqueo
- 14 Señal de solicitud de calor
- 15 Fusibles del transformador auxiliar
- 16 Fusible circuitos auxiliares
- 17 Conector macho/toma sensor llama
- 18 Regleta de conexión alimentación principal

- 19 Presostato aire
- 20 Regleta de conexión para kit O₂
- 21 Conector macho/toma válvulas de aceite/motor bomba/PGm (Grupo de derivación)
- 22 Conector macho/toma servomotor
- 23 Contactor y relé térmico motor bomba
- 24 Selector apagado-automático
- 25 Regleta de conexión para sensor de revoluciones

NOTA

Hay dos posibilidades de bloqueo del quemador:

- **Bloqueo caja de control:** el pulsador encendido (led rojo) 13)(Fig. 5) advierte que el quemador está bloqueado. Para desbloquear, presionar el pulsador 13)(Fig. 5) o utilizar la pantalla.
- **Bloqueo motores:** para desbloquear el motor bomba, apretar el pulsador del relé térmico correspondiente. Para desbloquear el motor ventilador remitirse al manual del Inverter.

3.11 Material suministrado en dotación

| | |
|--|-------|
| Junta para la brida rampa de gas DN80. | Nº 1 |
| Tornillos para fijar la brida gas M 16 x 50. | Nº 8 |
| Junta aislante. | Nº 1 |
| Tornillos prisioneros M 20 x 70 para fijar la brida del quemadora la caldera. | Nº 12 |
| Tuerca M20. | Nº 12 |
| Presostato (para control de estanqueidad). | Nº 1 |
| Tubos flexibles para gasóleo. | Nº 2 |
| Racor 1" 1/2 - 3/4". | Nº 1 |
| Racor 3/4" - 1/2". | Nº 1 |
| Codo giratorio gas 1/2". | Nº 1 |
| Instrucciones. | Nº 1 |
| Lista de recambios. | Nº 1 |



Se recomienda ajustar los tornillos de la brida gas a un par de ajuste de:
 DN80: **40 Nm ±10%**
 DN100: **50 Nm ±10%**
 DN125: **60 Nm ±10%**

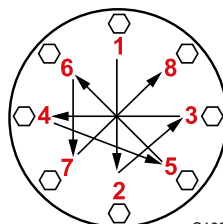

Ajustar las tuercas gradualmente (primero al 30%, luego al 60% hasta el 100%) según el esquema de cruz indicado en la figura.

S10230

3.12 Pantalla AZL...

Notas importantes



ATENCIÓN

¡Para evitar lesiones a las personas, daños a la propiedad o medio ambiente, respetar las siguientes notas importantes!

- ¡La pantalla AZL... es un dispositivo de seguridad!
- ¡No abrir, interferir o modificar la unidad!
- ¡Riello S.p.A. no es responsable por cualquier daño causado por interferencia no autorizada!

La leva electrónica es controlada y programada mediante la interfaz AZL5... o mediante un PC.

La AZL5 tiene una pantalla LCD retroiluminada con la lectura clara del texto del menú y del diagnóstico.

La función Modbus de la pantalla AZL incluye la leva electrónica LMV5 y mediante la gestión de los datos permite el diagnóstico del quemador.

La pantalla muestra los estados operativos, los tipos de errores y los bloqueos. Permite parametrizar y monitorizar datos.



S9232

Fig. 6

Datos técnicos

| | |
|------------------------------------|--|
| Tensión de funcionamiento | AC 24 V - 15% / +10% |
| Consumo de potencia | < 5W (típico) |
| Grado de protección del contenedor | |
| – Parte posterior | IP00 según IEC 529 |
| – Frente | IP54 según IEC 529 (si está instalado) |
| Clase de seguridad | I, con piezas de II y III según DIN EN 60730-1 |
| Batería - Fabricante: | Referencia tipo: |
| VARTA | CR 2430 (LF-1/2 W) |
| DURACELL | DL 2430 |
| SANYO ELECTRIC, Osaka/ Japan | CR 2430 (LF-1/2 W) |
| RENATA AG, Itingen/CH | CR 2430 |

Tab. D

3.13 Caja de control (LMV52...)

Notas importantes



ATENCIÓN

¡Para evitar lesiones a las personas, daños a la propiedad o medio ambiente, respetar las siguientes notas importantes!

¡La caja de control LMV52... es un dispositivo de seguridad! ¡No abrir, interferir o modificar la unidad! ¡Riello S.p.A. no es responsable por cualquier daño causado por interferencia no autorizada!

Riesgo de explosión!

¡Una configuración incorrecta puede causar un exceso de alimentación de combustible y ¡esto podría provocar una explosión! Los operadores deben saber que una configuración errónea de la caja de control de visualización y funcionamiento AZL5 y de las posiciones de los accionadores del combustible y/o del aire, puede crear condiciones de peligro durante el funcionamiento del quemador.

- Todas las actividades (montaje, instalación y asistencia, etc.) deben ser realizadas por personal cualificado.
- Antes de modificar el cableado en la zona de conexión de la caja de control LMV5..., aislar completamente la instalación de la alimentación de red (separación omnipolar). Controlar que la instalación no tenga tensión y que no sea posible su arranque accidental. Si no, existe el riesgo de choque eléctrico.
- La protección contra el peligro de choque eléctrico en el LMV5... y en todos los componentes eléctricos conectados debe quedar asegurada mediante un montaje apropiado.
- Antes de realizar cualquier intervención (montaje, instalación y asistencia, etc.), controlar que el cableado esté en orden y que los parámetros hayan sido configurados correctamente, luego efectuar los controles de seguridad.
- Las caídas y los choques pueden perjudicar las funciones de seguridad. En ese caso, no poner en funcionamiento la caja de control, incluso si no presenta daños evidentes.
- En el modo de programación, el control de la posición de los accionadores y VSD (comprobación del control electrónico de la relación aire / combustible) es diferente del control durante el funcionamiento automático. Como en el funcionamiento automático, los accionadores también son dirigidos en común a sus posiciones correspondientes. Si un accionador no alcanza la posición requerida, se realizan correcciones hasta que se alcanza dicha posición. Sin embargo, a diferencia de lo que sucede en el funcionamiento automático, no hay límites de tiempo para estas operaciones correctoras. Los demás accionadores mantienen sus posiciones hasta que todos los accionadores hayan alcanzado la posición correcta. Esto es de fundamental importancia para configurar el sistema de control de la relación combustible / aire. Durante la programación de las curvas de la relación combustible / aire, el técnico encargado de regular la instalación, debe controlar permanentemente la calidad del proceso de combustión (por ejemplo mediante un analizador de humos). Además, si los niveles de combustión no son los requeridos o ante situaciones peligrosas, el técnico encargado de la puesta en funcionamiento, debe estar preparado para intervenir en consecuencia (por ejemplo apagándolo manualmente).

Para la seguridad y fiabilidad del sistema LMV5..., atenerse también a las siguientes instrucciones:

- Evitar condiciones que puedan favorecer la formación de condensación y de humedad. En caso contrario, antes de

volver a encender, controlar que la caja de control esté completa y perfectamente seca.

- Evitar la acumulación de cargas electrostáticas que, al contacto, pueden dañar los componentes electrónicos de la caja de control.



D9301

Fig. 7

Estructura mecánica

La caja de control LMV5... es un sistema de gestión de los quemadores, basado en microprocesador y componentes para la regulación y supervisión de los quemadores de aire soplado de capacidad media y alta.

En la configuración básica de la caja de control del sistema LMV5... se incluyen los siguientes componentes:

- Dispositivo de regulación del quemador con sistema de control de la estanqueidad de las válvulas de gas
- Dispositivo electrónico de control de la relación combustible / aire con un máximo de 4 (LMV51...) o 6 (LMV52...) accionadores
- Regulador PID de temperatura/presión (control de carga) opcional
- Módulo VSD opcional Estructura mecánica

Notas de instalación

- Asegurarse de que las conexiones eléctricas dentro de la caldera cumpla con las normas de seguridad locales y nacionales.
- No confundir los conductores en tensión y los neutros.
- Asegurarse de que los pasacables de los cables conectados sean conformes a los estándares aplicables (por ejemplo DIN EN 60730 y DIN EN 60 335).
- Asegurarse de que los cables empalmados no entren en contacto con los bornes contiguos. Utilizar terminales adecuados.
- Colocar los cables de encendido de alta tensión a la mayor distancia posible de la caja de control y de los otros cables
- El fabricante del quemador debe proteger los bornes AC 230 V no utilizados, con conectores macho de reposo (véase las secciones "Proveedores de elementos accesorios").
- Al cablear la unidad, asegúrese de que los cables de tensión de suministro de red de AC 230 V tengan un recorrido estrictamente separado del de los cables de muy baja tensión para garantizar la protección contra el peligro de choque eléctrico.

Conexión eléctrica del detector de llama

Es importante que la transmisión de las señales esté libre de interferencias y no registre pérdidas:

- Siempre, separar los cables del detector de los otros cables:

– La reactancia capacitiva de la línea reduce la magnitud de la señal de llama.

– Utilizar un cable separado.

- Respetar las longitudes reglamentarias de los cables.

Datos técnicos

| | | |
|--|---|--|
| Caja de control de base LMV52... | Tensión de red | AC 230 V -15 % / +10 % |
| | Frecuencia de red | 50 / 60 Hz ±6 % |
| | Absorción de potencia | < 30 W (normal) |
| | Clase de seguridad | I, con piezas según II y III de DIN EN 60730-1 |
| Carga en los bornes de 'Entrada' | Fusible unidad F1 (interno) | 6,3 AT |
| | Fusible primario de red perm. (en la parte exterior) | Máx. 16 AT |
| | Baja tensión | |
| | • Apagado de seguridad desde la posición de funcionamiento con tensión de red | < AC 186 V |
| | • Re-iniciar en aumento en la tensión de red | > AC 188 V |
| | Bomba de aceite / embrague magnético (tensión nominal) | |
| | • Corriente nominal | 2A |
| | • Factor de potencia | cosφ > 0,4 |
| | Válvula de prueba presostato aire (tensión nominal) | |
| | • Corriente nominal | 0.5A |
| • Factor de potencia | cosφ > 0,4 | |
| Carga en los bornes de "Salida" | Carga total en los contactos: | |
| | • Tensión de red | AC 230 V -15 % / +10 % |
| | • Corriente de entrada total de la unidad (circuito de seguridad) carga en los contactos por: | Máx. 5 A |
| | - Contactor del motor ventilador | |
| | - Transformador de encendido | |
| | - Válvula | |
| | - Bomba de aceite / embrague magnético | |
| | Carga de contacto único: | |
| | Contactor motor ventilador (tensión nominal) | |
| | • Corriente nominal | |
| | • Factor de potencia | 1A cosφ > 0,4 |
| | Salida alarmas (tensión nominal) | |
| | • Corriente nominal | 1A |
| | • Factor de potencia | cosφ > 0,4 |
| | Transformador de encendido (tensión nominal) | |
| | • Corriente nominal | 2A |
| | • Factor de potencia | cosφ > 0,2 |
| | Válvula gas combustible (tensión nominal) | |
| | • Corriente nominal | 2A |
| | • Factor de potencia | cosφ > 0,4 |
| Aceite válvula combustible (tensión nominal) | | |
| • Corriente nominal | 1A | |
| • Factor de potencia | cosφ > 0,4 | |
| Longitud cables | Línea principal | Máx. 100 m (100 pF / m) |
| Condiciones ambientales | Funcionamiento | DIN EN 60721-3-3 |
| | Condiciones climáticas | Clase 3K3 |
| | Condiciones mecánicas | Clase 3M3 |
| | Campo de temperatura | -20...+60 °C |
| | Humedad | < 95% HR |

3.14 Servomotor (SQM48.4....)

Notas importantes



ATENCIÓN

¡Para evitar lesiones a las personas, daños a la propiedad o medio ambiente, siga las siguientes notas importantes!

¡No abrir, interferir o modificar los accionadores!

- Todas las actividades (montaje, instalación y asistencia, etc.) deben ser realizadas por personal cualificado.
- Antes de efectuar cualquier modificación al cableado en la zona de conexión del sistema SQM4..., aislar completamente el dispositivo de control del quemador de la alimentación de red (separación omnipolar).
- Para evitar riesgos de choques eléctricos, proteger adecuadamente los bornes de conexión y fijar correctamente el cuerpo.
- Controlar que el cableado esté en orden.
- Las caídas y los choques pueden perjudicar las funciones de seguridad. En ese caso, no poner en funcionamiento la unidad, incluso si no presenta daños evidentes.

Notas de montaje

- Controlar el respeto de las normas de seguridad nacionales de aplicación.
- La conexión entre el eje de mando del accionador y el elemento de control debe ser rígida y sin juego mecánico.
- Para evitar la carga excesiva de los cojinetes provocada por la rigidez de los cubos, se recomienda usar embragues de compensación sin juego mecánico (por ejemplo embragues con fuelle metálico).

Notas de instalación

- Colocar los cables de encendido de alta tensión a la mayor distancia posible de la caja de control y de los otros cables.
- Para evitar riesgos de choque eléctrico, controlar que la sección AC 230 V de la unidad SQM4... esté perfectamente separada de la sección funcional de baja tensión.
- El par de retención se reduce cuando se apaga la alimentación eléctrica del accionador.
- Durante las intervenciones de cableado o las operaciones de configuración, el cuerpo puede ser retirado sólo por breves periodos de tiempo. En dichas ocasiones proteger el accionador de la entrada de polvo o suciedad.
- El accionador contiene una tarjeta con circuito impreso cuyos componentes son sensibles a las ESD.
- El lado superior de la tarjeta está protegido contra el contacto directo. ¡Esta protección no debe ser eliminada! El lado inferior de la tarjeta no debe ser alterado.



ATENCIÓN

Al realizar mantenimiento o reemplazar los accionadores, no invertir los conectores.

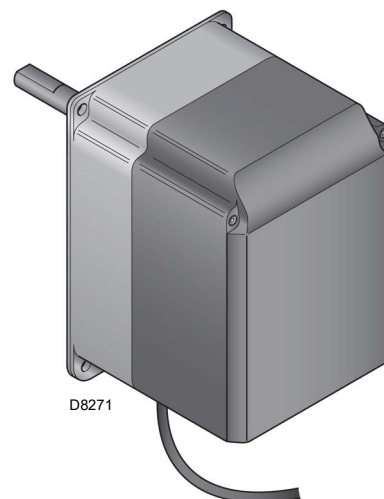

Fig. 8

Datos técnicos

| | |
|--|--|
| Tensión de funcionamiento | AC 2 x 12 V mediante cable de conexión a la unidad de base o un transformador separado |
| Clase de seguridad | muy baja tensión con aislamiento de seguridad de la tensión de red |
| Absorción de potencia | 26...34 VA |
| Índice de protección | conformidad EN 60 529, IP 54, con pasacables adecuados |
| Conexión cables | RAST3, 5 conectores |
| Sentido de rotación | - En sentido contrario al de las agujas del reloj (estándar) - En el sentido de las agujas del reloj (rotación inversa) |
| Par nominal (máx) | 20 Nm |
| Par de retención (máx) | 20 Nm |
| Tiempo de funcionamiento (mín.) para 90° | 30 s. |
| Peso | aprox. 1,6 kg |
| Condiciones ambientales: | |
| Funcionamiento | DIN EN 60 721-3-3 |
| Condiciones climáticas | Clase 3K3 |
| Condiciones mecánicas | Clase 3M3 |
| Campo de temperatura | -20...+60 °C |
| Humedad | < 95% R.H. |

Tab. E

4 Instalación

4.1 Notas sobre la seguridad para la instalación

Después de realizar una cuidadosa limpieza en toda el área de la instalación del quemador y de proveer una correcta iluminación del ambiente, proceder con las operaciones de instalación.



Todas las operaciones de instalación, mantenimiento y desmontaje deben ser realizadas en su totalidad con la red eléctrica desconectada.



El quemador debe ser instalado por personal habilitado según todo lo indicado en el presente manual y en conformidad con las normas y disposiciones de ley vigentes.



El aire comburente presente en la caldera debe estar libre de mezclas peligrosas (ej: cloruro, fluoruro, halógeno); si las hay, se recomienda efectuar aún más frecuentemente la limpieza y el mantenimiento.

4.2 Traslado

El embalaje del quemador incluye la plataforma de madera, por lo tanto es posible trasladar el quemador incluso cuando todavía está embalado, con carretilla transpalet o carretilla elevadora de horquillas.



Las operaciones de traslado del quemador pueden ser muy peligrosas si no se realizan con la máxima atención: mantener alejados a los no involucrados en la actividad; controlar que los medios a disposición sean aptos y estén en buen estado.

Debe comprobarse además, que la zona en la cual se trabaja esté libre de obstáculos y que exista una zona de escape suficiente, o sea una zona libre y segura a la cual poder desplazarse rápidamente en caso de que el quemador se cayera.

Durante el traslado mantener la carga a no más de 20-25 cm del piso.



Después de colocar el quemador cerca de la instalación, eliminar correctamente todos los residuos del embalaje diferenciando los diferentes tipos de materiales.



Antes de proceder con operaciones de instalación, realizar una cuidadosa limpieza en toda el área destinada a la instalación del quemador.

4.3 Controles preliminares

Control del suministro



Después de haber quitado todos los embalajes, asegurarse de la integridad del contenido. En caso de dudas no utilizar el quemador y dirigirse al proveedor.



Los elementos del embalaje (jaula de madera o caja de cartón, clavos, grapas, bolsas plásticas, etc.) no deben dejarse abandonados, ya que son fuentes de peligro y contaminación, sino deben recogerse y depositarse en lugares preparados para tal fin.

- Atención.** La potencia del quemador debe estar comprendida dentro del campo de trabajo de la caldera;
- la categoría del aparato/países de destino (I).
 - la viscosidad máxima del gasóleo (L).

Control de las características del quemador

Controlar la etiqueta de identificación del quemador, en la cual figuran:

- el modelo (A) (Fig. 9) y el tipo del quemador (B);
- el año de fabricación criptografiado (C);
- el número de matrícula (D);
- los datos de la alimentación eléctrica y el grado de protección (E);
- la máxima potencia eléctrica absorbida (F);
- los tipos de gas a usar y las correspondientes presiones de alimentación (G);
- los datos de la potencia mínima y máxima posibles del quemador (H) (véase Campo de trabajo).

| | | | | | |
|-----------|--------------------------|-------|---|----|---|
| | | A | | B | |
| | | D | | C | |
| | | E | | F | |
| GAS-KAASU | <input type="checkbox"/> | FAM.2 | G | G | H |
| GAZ-AEPIO | <input type="checkbox"/> | FAM.3 | G | G | H |
| | | I | | | |
| | | L | | | |
| | | | | | |
| | | | | CE | |

20206732

Fig. 9



La alteración, eliminación, la ausencia de la etiqueta de identificación del quemador y todo cuanto no permita la correcta identificación del quemador y dificulte los trabajos de instalación y mantenimiento.

4.4 Posición de funcionamiento



➤ El quemador está preparado exclusivamente para funcionar en las posiciones **1** y **4** (Fig. 10).

➤ Es conveniente escoger la instalación **1** puesto que es la única que permite el mantenimiento tal como descrito a continuación en este manual.

➤ La instalación **4** permite el funcionamiento pero dificulta las operaciones de mantenimiento e inspección del cabezal de combustión.



➤ Cualquier otro posicionamiento debe considerarse comprometedor para el funcionamiento correcto del aparato.

➤ La instalación **5** está prohibida por motivos de seguridad.

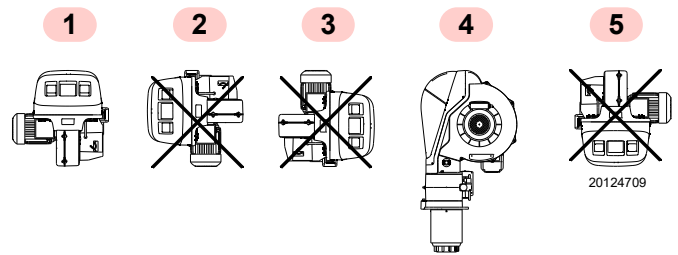

Fig. 10

4.5 Retirada tornillos de bloqueo del obturador

Antes de montar el quemador en la caldera, retirar los tornillos y las tuercas 1)-2)(Fig. 11). Sustituirlos por los tornillos 3) M12x16 suministrados.

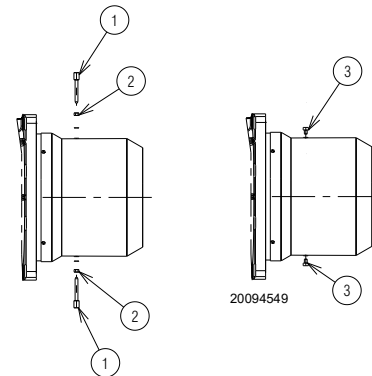

Fig. 11

4.6 Preparación de la caldera

4.6.1 Perforación de la placa caldera

Taladrar la placa de cierre de la cámara de combustión tal como se indica en Fig. 12. Puede marcarse la posición de los orificios roscados utilizando la junta aislante que se suministra con el quemador.

4.6.2 Longitud tubo llama

La longitud del tubo llama debe seleccionarse de acuerdo con las indicaciones del fabricante de la caldera y, en cualquier caso, debe ser mayor que el espesor de la puerta de la caldera completa, con el material refractario incluido.

Para calderas con paso de humos delantero 1)(Fig. 13) o con cámara de inversión de llama, colocar una protección de material refractario 5) entre el refractario de la caldera 2) y el tubo llama 4).

Esta protección debe permitir el desplazamiento del tubo llama.

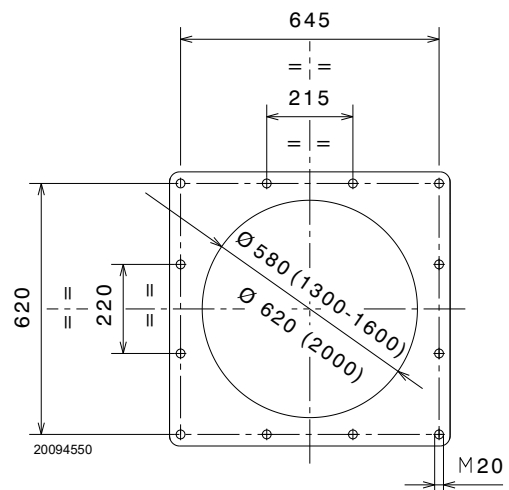

Fig. 12

4.7 Fijación del quemador a la caldera



Prepare un sistema adecuado de elevación en-ganchándolo a los anillos 3)(Fig. 13).

- Introduzca la protección térmica suministrada junto con el tubo llama 4).
- Introduzca todo el quemador a través del orificio de la caldera, preparado anteriormente, como indica la Fig. 12, y fíjelo con los tornillos suministrados.



ATENCIÓN

El acoplamiento del quemador con la caldera debe ser hermético.

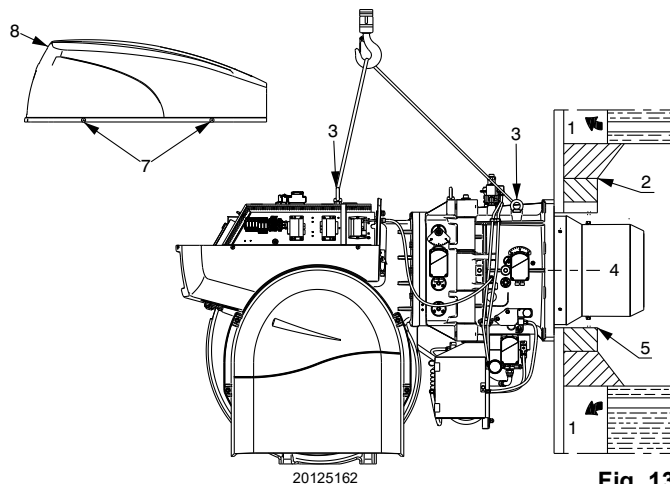

Fig. 13

4.8 Accesibilidad parte interna cabezal

Para acceder a la parte interna del cabezal de combustión (Fig. 14) proceder como se indica a continuación:

- desconectar el conector hembra del grupo de derivación 1) y de la fotosensor llama QRI 2);
- desconectar los conectores hembra de los servomotores;
- quitar la tapa;
- desconectar el cable del electrodo 12) del transformador 13) y extraerlo desenroscando el racor 14);
- desenroscar los 4 tornillos de fijación del manguito 4);
- abrir el quemador mediante la bisagra;
- desenganchar el cable del electrodo piloto 5);
- liberar el racor del piloto de encendido 6);
- desconectar los tubos de gasóleo 7);
- desenroscar el tornillo de bloqueo 9) de la lanza de aceite 10);
- extraer la lanza de aceite 10) del cabezal de combustión 11);
- extraer el cabezal de combustión 11) del manguito.



Prestar atención para que no se derrame combustible al desenroscar.

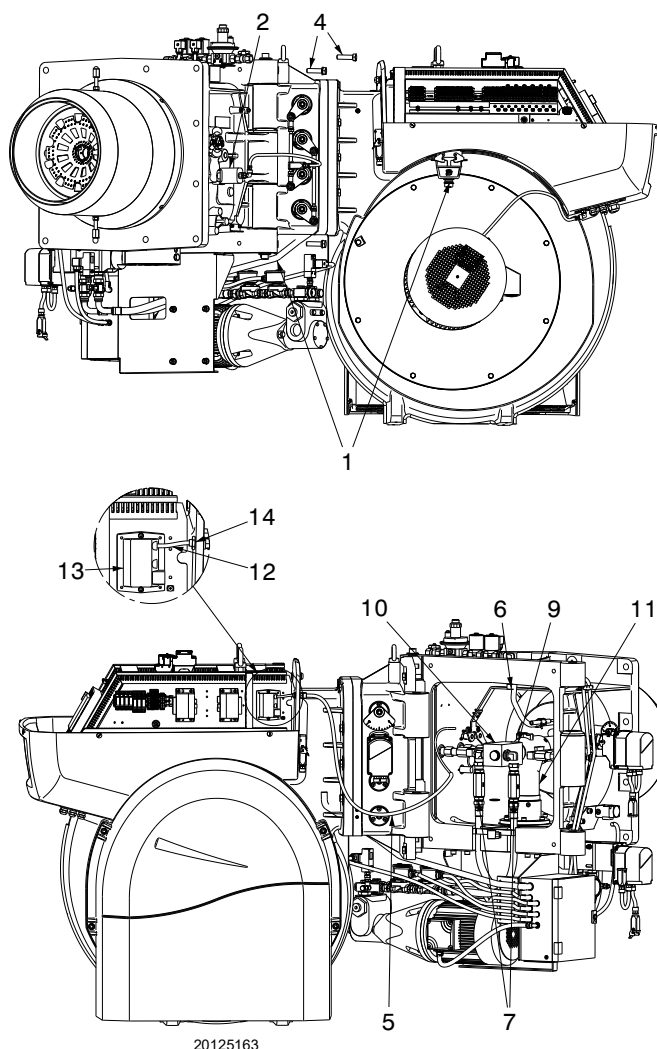

Fig. 14

4.9 Instalación de la boquilla

El quemador está en conformidad con los requerimientos de emisión previstos por la norma EN 267. Para garantizar la constancia de las emisiones, se deben utilizar boquillas aconsejadas y/o alternativas indicadas por Riello en las instrucciones y advertencias.



ATENCIÓN

Se aconseja sustituir anualmente la boquilla durante el mantenimiento periódico.



PRECAUCIÓN

El uso de boquillas diferentes de las prescritas por Riello S.p.A. y el mantenimiento periódico incorrecto pueden llevar a no cumplir con los límites de emisiones previstos por las normativas vigentes y en casos extremos, al riesgo potencial de daños a personas o cosas.

El Fabricante no se responsabiliza por dichos daños causados debido al incumplimiento de las prescripciones presentes en este manual.

Montar la boquilla con la llave de 24 mm, pasando por la apertura central del disco de estabilidad de la llama (Fig. 15) o extrayendo la lanza.



ATENCIÓN

- No utilizar productos de estanqueidad, como: juntas, cinta o silicona.
- Poner atención para no abollar o rayar el asiento de estanqueidad de la boquilla.
- El apriete de la boquilla debe ser fuerte, pero sin llegar al par máximo que permite la llave.

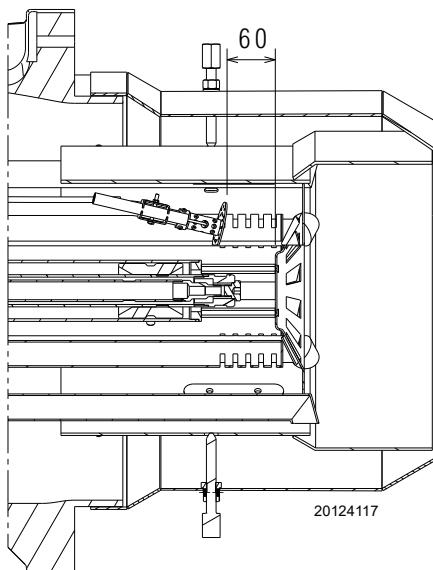

Fig. 15

4.9.1 Boquilla aconsejada

| Modelo | Boquilla |
|-----------------|-----------------|
| RLS 1300/EV C11 | – Fluidics 22N1 |

Gama completa boquillas:

- Fluidics tipo 22N1:
400 - 450 - 500 - 550 - 600 - 650 - 700 - 750 - 800 - 850 - 900 - 950 - 1000 - 1100.

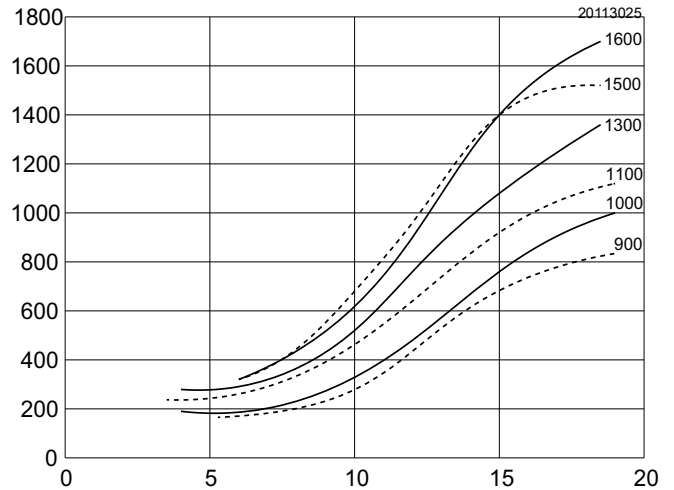

Fig. 16

4.10 Posición del electrodo



Posicionar el electrodo en el piloto de encendido respetando las dimensiones indicadas en la Fig. 17.

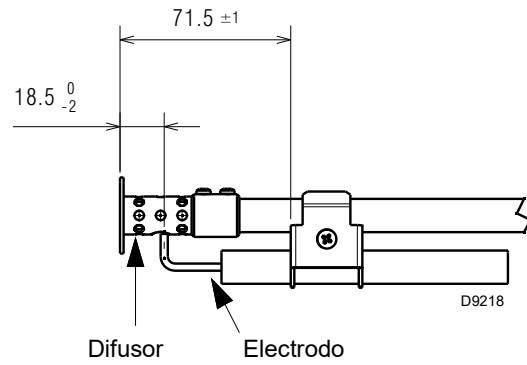

Fig. 17

4.11 Regulación del cabezal de combustión

El servomotor del registro de aire 4 (Fig. 18), varía el caudal de aire en función de la potencia requerida, mientras que otro servomotor varía la regulación del cabezal de combustión.

Este sistema permite una regulación ideal incluso al mínimo del campo de trabajo.



Los tubos del gas salen de fábrica regulados en la muesca 1.

La regulación mostrada en la Fig. 19 permite orientar en la mejor posición los tubos del gas en función de la aplicación en la que esté instalado el quemador (por ej. calderas con cámara con inversión de llama).

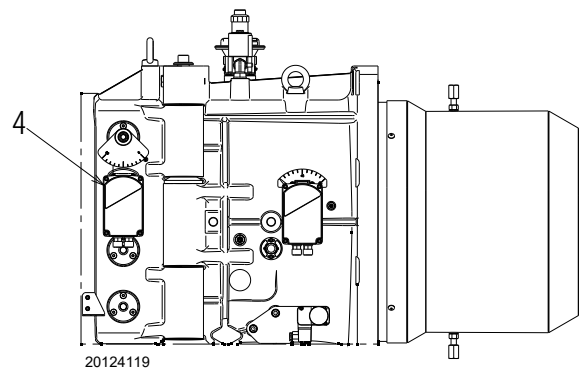

Fig. 18

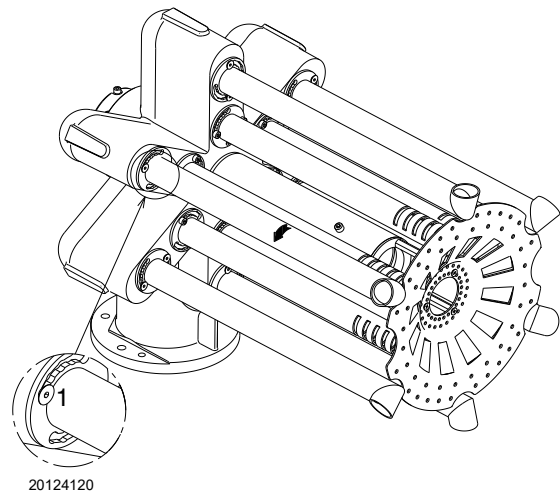

Fig. 19

4.12 Alimentación gasóleo



Riesgo de explosión a causa de derrame de combustible en presencia de fuentes inflamables.

Precauciones: evitar golpes, roces, chispas, calor. Verificar el cierre de la válvula de interceptación del combustible, antes de efectuar cualquier tipo de intervención en el quemador.



ATENCIÓN

La instalación de la línea de alimentación del combustible debe ser efectuada por personal habilitado, de acuerdo con las normas y las disposiciones de ley vigentes.

4.12.1 Circuito de dos tubos

El quemador va provisto de una bomba autocebable que es capaz de autoalimentarse, dentro de los límites que figuran en la Tab. F que hay al margen.

Depósito más elevado que el quemador A (Fig. 20)

La cota P no debe ser superior a 10 metros para no someter al órgano de estanqueidad de la bomba a una presión excesiva; y la cota V no debe ser superior a 4 metros para que la bomba pueda autocebarse, incluso con el depósito casi vacío.

Depósito más bajo que el quemador B (Fig. 20)

No se debe superar una depresión en la bomba de 0,45 bar (35 cm Hg). Con una depresión superior se gasificaría parte del combustible, la bomba haría ruido y se acortaría la vida de la misma.

Es aconsejable que el tubo de retorno y el de aspiración entren en el quemador a la misma altura; de este modo es más difícil que se produzca un descebado del tubo de aspiración.

4.12.2 Alimentación en anillo

La alimentación en anillo está formada por un tubo que sale del depósito y retorna a él, con una bomba auxiliar que hace circular el combustible a presión. Una derivación del anillo alimenta al quemador.

Este sistema es útil cuando la bomba del quemador no es capaz de autoalimentarse porque la distancia o el desnivel respecto al depósito son superiores a los valores indicados en Tab. F.

| +/- H [m] | RLS 1300/EV C11 | | | |
|-----------|-----------------|----|----|-----|
| | Ø [mm] | | | |
| | 22 | 24 | 27 | 36 |
| 4,0 | 19 | 33 | 65 | 300 |
| 3,0 | 16 | 28 | 55 | 260 |
| 2,0 | 13 | 23 | 45 | 220 |
| 1,0 | 10 | 18 | 38 | 185 |
| 0,5 | 9 | 16 | 33 | 165 |
| 0 | 7 | 13 | 30 | 145 |
| -4,0 | - | - | - | - |
| -3,0 | - | - | - | 30 |
| -2,0 | - | - | 11 | 70 |
| -1,0 | - | 9 | 20 | 108 |
| -0,5 | 5 | 11 | 25 | 125 |
| 0 | 7 | 13 | 29 | 145 |

Tab. F

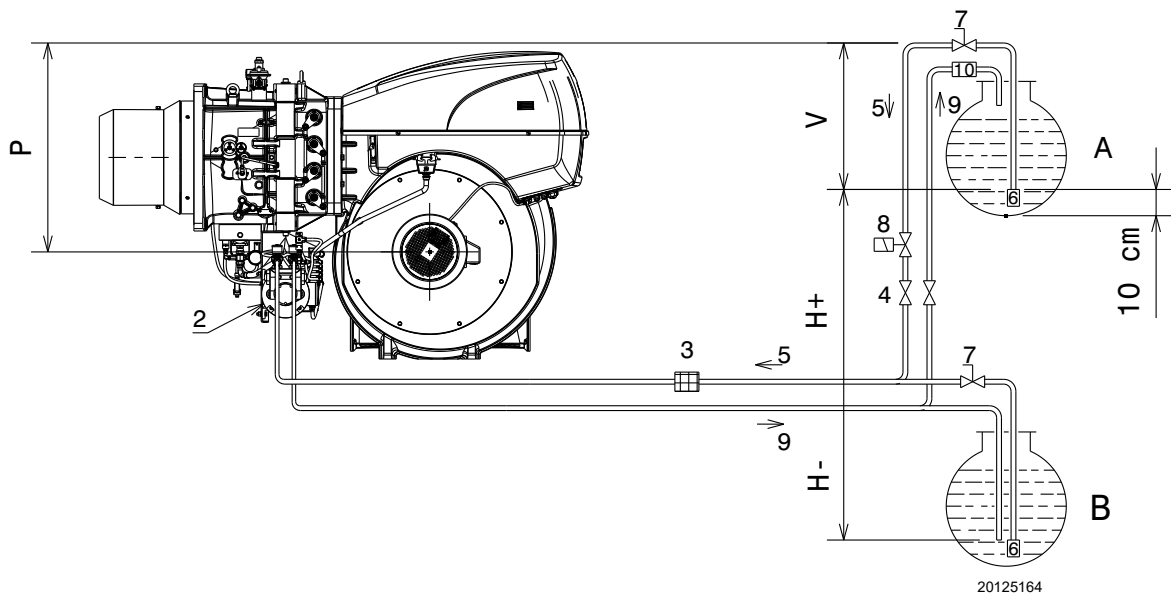

20125164

Fig. 20

Leyenda (Fig. 20)

- H = Desnivel bomba-válvula de pie
- L = Longitud tubería
- Ø = Diámetro interior del tubo
- 1 = Quemador
- 2 = Bomba
- 3 = Filtro
- 4 = Válvula manual de interceptación

- 5 = Conducto aspiración
- 6 = Válvula de pie
- 7 = Válvula manual de cierre rápido con mando a distancia (solo en Italia)
- 8 = Electroválvula de cierre (sólo en Italia). Véase esquema eléctrico. Conexiones a cargo del instalador (SV).
- 9 = Conducto de retorno
- 10 = Válvula de retención (solo en Italia)

4.12.3 Conexiones hidráulicas



- Asegurarse de que los tubos flexibles en la línea de alimentación y de retorno de la bomba estén correctamente instalados.



- Observar las siguientes indicaciones:
- Enroscar los tubos flexibles con las juntas que se suministran.
 - Al montar los tubos flexibles, éstos no deben someterse a torsiones ni estiramientos.
 - Disponer los tubos de modo que no puedan ser pisados o entrar en contacto con partes calientes de la caldera y que permitan la apertura del quemador.
 - Finalmente, conectar el otro extremo de los tubos flexibles a los conductos de aspiración y de retorno.

4.12.4 Esquema hidráulico

Leyenda (Fig. 21)

- 1 Aspiración bomba
- 2 Retorno bomba y retorno boquilla
- 3 Regulador presión bomba
- 4 Válvula de seguridad en alimentación
- 5 Válvula de seguridad en alimentación
- 6 Alimentación boquilla
- 7 Boquilla sin aguja de cierre
- 8 Retorno boquilla
- 9 Variador de presión en retorno boquilla
- 10 Servomotor para variador de presión
- 11 Presostato en retorno boquilla
- 12 Válvula de seguridad en retorno boquilla
- 13 Válvula de seguridad en retorno boquilla
- 14 Presostato en alimentación bomba
- M Manómetros
- V Conexión vacuómetro

FUNCIONAMIENTO

Fase de pre-ventilación:
válvulas 4), 5), 12) y 13) cerradas.

Fase de encendido y funcionamiento:
válvulas 4), 4), 12) y 13) abiertas.

Paro: Todas las válvulas cerradas.

4.12.5 Variador de presión

El variador de presión (Fig. 22), permite variar la presión de retorno de la boquilla, en función del caudal requerido.

La regulación de la presión en el retorno se obtiene variando una sección mediante la rotación del servomotor 23)(Fig. 4) que al mismo tiempo también acciona la válvula de mariposa del gas.

- Regulador a 0° (apertura máxima) = mínima presión en retorno boquilla.
- Regulador a 90° (apertura mínima) = máxima presión en retorno boquilla.

El servomotor es accionado por la leva electrónica 3)(Fig. 5); mediante este dispositivo se pueden programar, en un mismo servomotor, curvas diferentes para el aceite y el gas (también para el servomotor válvula de aire 4)(Fig. 4).

- En la **regulación a gas** es conveniente regular el servomotor aproximadamente a 90° para reducir las pérdidas de la válvula de mariposa del gas.
- En la **regulación a aceite** la regulación se efectúa en función de la boquilla montada y de la modulación requerida, en la condición de mínimo de campo de trabajo pueden bastar 20° de rotación.

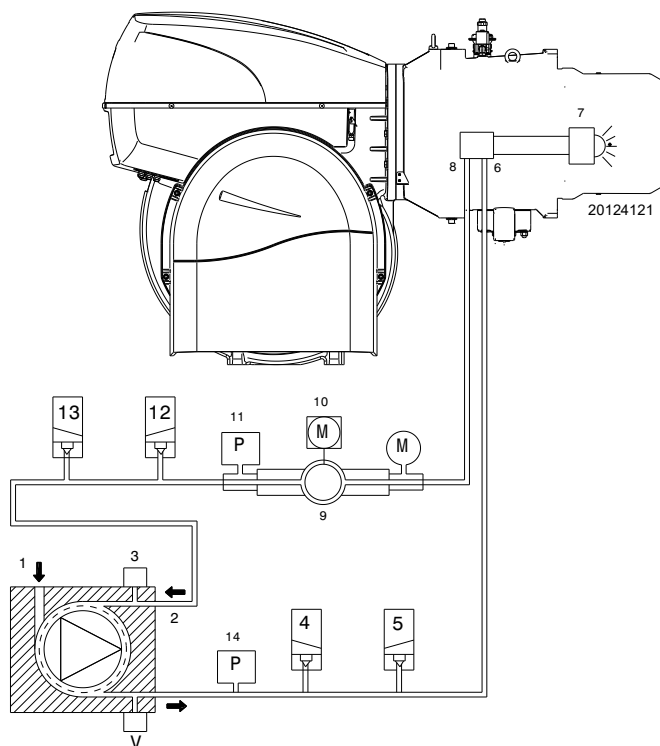

Fig. 21

Leyenda (Fig. 22)

- 1 Manómetro presión retorno boquilla
- 2 Indicador de posición (0 ÷ 90) del variador de presión
- 3 Presostato aceite de máxima en el circuito de retorno

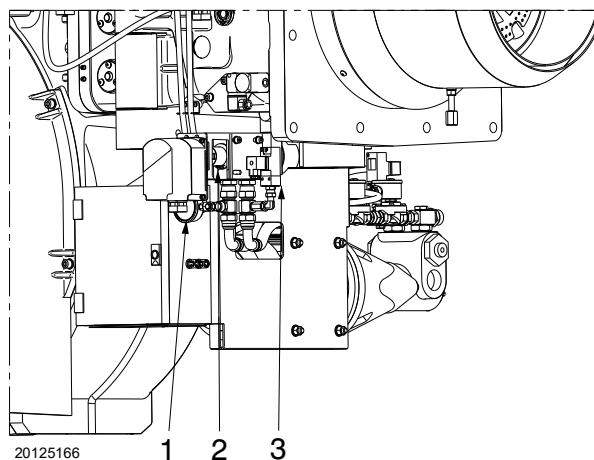

Fig. 22

4.13 Bomba

4.13.1 Datos técnicos

Bomba

**RLS 1300/EV C11
VBHGRPZ**

| | |
|--------------------------------------|-------------|
| Caudal mínimo a 30 bar de presión | 3000 l/h |
| Campo de presión de alimentación | 9 - 40 bar |
| Depresión máx. en aspiración | 0,6 bar |
| Campo de viscosidad | 6 - 800 cSt |
| Temperatura máx. gasóleo | 150 °C |
| Presión máx. en aspiración y retorno | 5 bar |
| Calibración de la presión en fábrica | 25 bar |

Tab. G

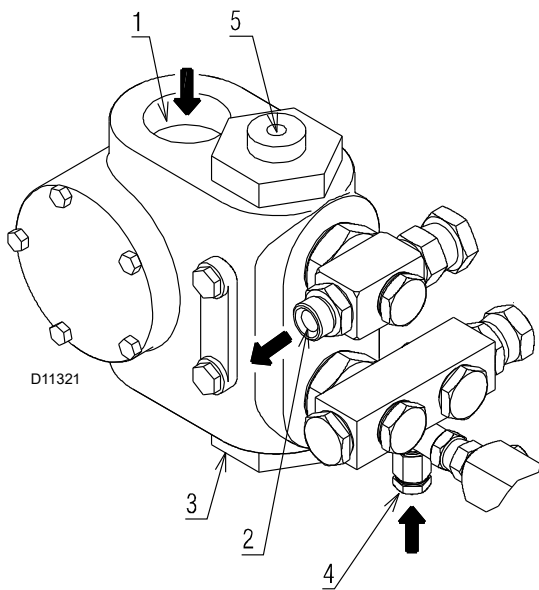

Fig. 23

Leyenda (Fig. 23)

- | | |
|------------------------|----------|
| 1 Aspiración | G 1" 1/2 |
| 2 Retorno | G 1" |
| 3 Conexión vacuómetro | G 1/4" |
| 4 Conexión manómetro | G 1/4" |
| 5 Regulador de presión | |

4.13.2 Cebado de la bomba



Antes de poner en funcionamiento el quemador, asegurarse de que el tubo de retorno del depósito no está obstruido.

Un eventual impedimento provocaría la rotura del órgano de estanqueidad del eje de la bomba.

- Para que la bomba (Fig. 23) pueda autocebarse, es indispensable aflojar el tornillo 4) para purgar el aire que pueda haber en el tubo de aspiración.
- Arrancar el quemador cerrando los telemandos. Tan pronto se arranca el quemador, controlar el sentido de giro de la turbina del ventilador.
- Cuando el gasóleo sale por el tornillo 4), es indicativo de que la bomba está cebada.
- Detener el quemador y enroscar el tornillo 4).

El tiempo que se necesita para esta operación depende del diámetro y de la longitud del tubo de aspiración.

Si la bomba no se ceba en el primer arranque y el quemador se bloquea, esperar unos 15 segundos, rearmar y repetir la operación de arranque. Y así sucesivamente.

Cada 5 ó 6 arranques, esperar 2 ó 3 minutos para que se enfríe el transformador.

Non iluminar el sensor llama QRI para que no se bloquee el quemador; de todos modos, el quemador se bloqueará al cabo de unos 10 segundos de arrancar.



La operación anterior es posible porque la bomba se provee de fábrica llena de combustible.

Si la bomba se ha vaciado, llenarla de combustible por el tapón del vacuómetro 4) (Fig. 23) antes de arrancarla, de otro modo quedará agarrotada.

Cuando el tubo de aspiración tiene más de 20-30 metros de largo, rellenar el conducto con una bomba independiente.

4.14 Alimentación gas



Riesgo de explosión a causa de derrame de combustible en presencia de fuentes inflamables.
Precauciones: evitar golpes, roces, chispas, calor. Verificar el cierre de la válvula de interceptación del combustible, antes de efectuar cualquier tipo de intervención en el quemador.



La instalación de la línea de alimentación del combustible debe ser efectuada por personal habilitado, de acuerdo con las normas y las disposiciones de ley vigentes.

4.14.1 Línea alimentación gas - (Ejemplo) Para detalles funcionales, consultar la documentación de la rampa gas

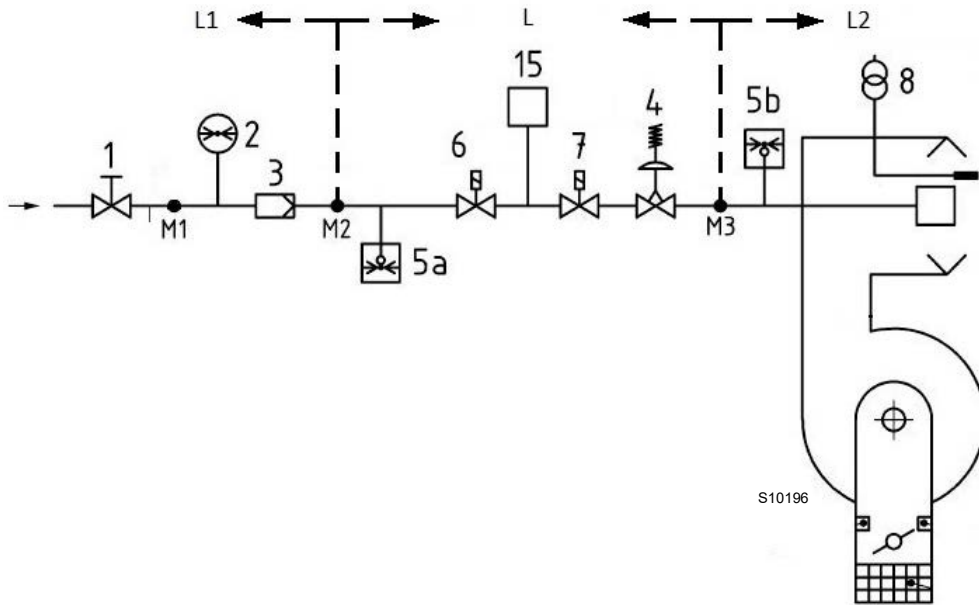

Fig. 24

Leyenda (Fig. 24)

- 1 Válvula de interceptación manual
- 2 Manómetro
- 3 Filtro
- 4 Regulador de presión
- 5a Dispositivo de protección para baja presión
- 5b Presostato gas de máxima
- 6 Primer dispositivo de seguridad
- 7 Segundo dispositivo de seguridad
- 8 Dispositivo de encendido
- 15 Sistema de control estanqueidad válvulas
- L Rampa gas (suministrada por separado)
- L1 A cargo del instalador
- L2 Quemador
- M1 Toma de presión
- M2 Toma de presión
- M3 Toma de presión

4.14.2 Rampa de gas

Está homologada según norma EN 676 y se suministra separadamente del quemador.

4.14.3 Instalación rampa de gas



PELIGRO

Cortar la alimentación eléctrica mediante el interruptor general de la instalación.



Controlar la ausencia de pérdidas de gas.



Trasladar la rampa de gas con mucho cuidado: peligro de aplastamiento de las extremidades.



Asegurarse de la instalación correcta de la rampa de gas, verificando que no haya pérdidas de combustible.



El operador debe utilizar las herramientas necesarias para realizar las actividades de instalación.

La rampa de gas está preparada para ser conectada al quemador mediante la brida 1)(Fig. 25).

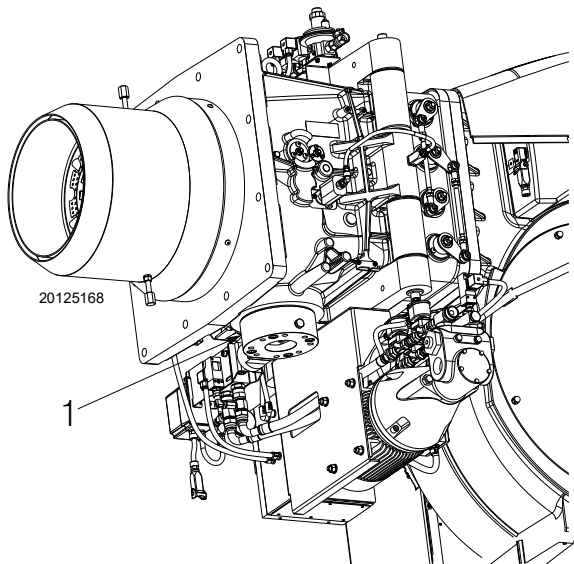

Fig. 25

4.14.4 Presión gas

La Tab. H indica las pérdidas de carga del cabezal de combustión y de la válvula de mariposa del gas, en función de la potencia de funcionamiento del quemador.

| kW | 1 Δp (mbar) | | 2 Δp (mbar) | |
|-------|-------------|------|-------------|------|
| | G 20 | G 25 | G 20 | G 25 |
| 9500 | 60 | 89 | 17 | 25 |
| 10000 | 63 | 94 | 19 | 28 |
| 10500 | 69 | 103 | 21 | 31 |
| 11100 | 76 | 113 | 23 | 34 |
| 11600 | 84 | 125 | 25 | 37 |
| 12200 | 92 | 137 | 27 | 40 |
| 12700 | 101 | 150 | 29 | 43 |
| 13200 | 109 | 162 | 31 | 46 |
| 13700 | 116 | 173 | 33 | 49 |
| 14300 | 122 | 182 | 36 | 54 |

Tab. H



ATENCIÓN

Los datos de potencia térmica y presión del gas en el cabezal corresponden al funcionamiento con válvula de mariposa de gas completamente abierta (90°).

Los valores indicados en la Tab. H se refieren a:

- Gas natural G 20 PCI 9,45 kWh/Sm³ (8,2 Mcal/Sm³)
- Gas natural G 25 PCI 8,13 kWh/Sm³ (7,0 Mcal/Sm³)

Columna 1

Pérdida de carga cabezal de combustión.

Presión de gas en la toma 1)(Fig. 26), con:

- cámara de combustión a 0 mbar
- quemador funcionando a la potencia máxima de modulación;
- cabezal de combustión regulado como se indica en pag. 20.

Columna 2

Pérdida de carga válvula de mariposa del gas 2)(Fig. 26) con abertura máxima: 90°.

Para conocer la potencia aproximada a la que está funcionando el quemador:

- restar a la presión gas en la toma 1)(Fig. 26) la presión de la cámara de combustión.
- Hallar en la Tab. H relativa al quemador que se considere, el valor de presión más cercano al resultado obtenido en la resta.
- Leer a la izquierda la potencia correspondiente.

Ejemplo con gas natural G20:

Funcionamiento a la potencia máxima de modulación

| | | |
|---------------------------------------|----------|-------------|
| Presión de gas en la toma 1)(Fig. 26) | = | 44,2 mbar |
| Presión en la cámara de combustión | = | 5 mbar |
| | 44,2 - 5 | = 39,2 mbar |

A la presión de 39,2 mbar, columna 1, corresponde en la Tab. H una potencia de 8000 kW.

Este valor sirve como primera aproximación; el real se determinará a través del contador.

Para conocer la presión gas necesaria en la toma 1)(Fig. 26), fijada la potencia máxima de modulación a la cual se desea que funcione el quemador:

- hallar en la Tab. H relativa al quemador considerado el valor de potencia más cercano al valor deseado.
- Leer a la derecha, columna 1, la presión en el conector hembra 1)(Fig. 26).
- Sumar a este valor la sobrepresión estimada de la cámara de combustión.

Ejemplo con gas natural G20:

Funcionamiento a la potencia máxima de modulación

Presión del gas a la potencia de 8000 kW = 39,2 mbar

Presión en la cámara de combustión = 5 mbar

$39,2 + 5 = 44,2$ mbar

presión necesaria para la toma 1)(Fig. 26).

4.14.5 Conexión rampa de gas - piloto

El quemador posee una rampa de gas específica que está fijada al manguito.

- Realizar la conexión en la rampa principal después del filtro o del regulador de presión (según la configuración).



ATENCIÓN

Presión de alimentación 68 ± 500 mbar.

4.14.6 Piloto de encendido

Para que funcione correctamente, regular la presión del gas medida en la toma de presión 1)(Fig. 27), del siguiente modo:

| Modelo | Gas | mbar | Sm ³ /h |
|-----------------|-----|------|--------------------|
| RLS 1300/EV C11 | G20 | 26 | 19 |

Tab. I



ATENCIÓN

Controlar la estabilidad de la llama del piloto antes de continuar con el encendido del quemador principal.

En caso de problemas con el encendido, controlar:

- que la posición del electrodo de encendido sea correcta;
- la presión del gas, según las indicaciones.

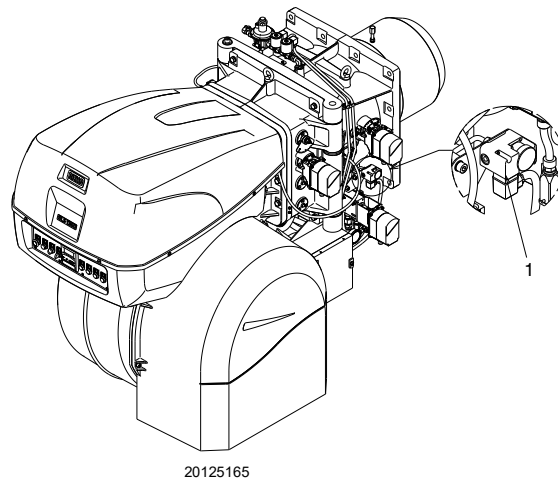
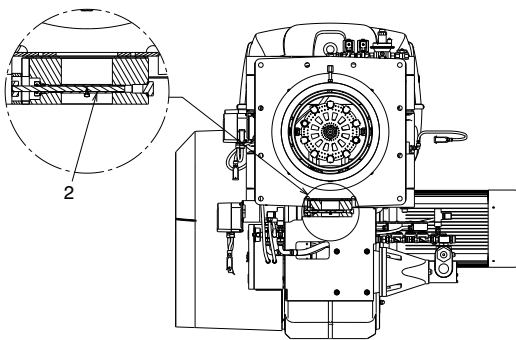

Fig. 26

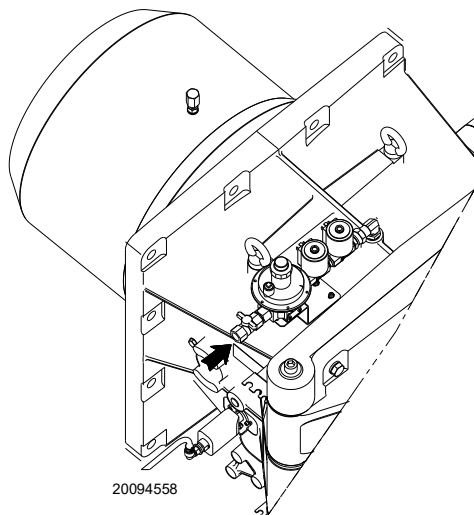

Fig. 27

4.15 Conexiones eléctricas

Notas sobre la seguridad para las conexiones eléctricas



PELIGRO

- Las conexiones eléctricas se deben llevar a cabo con la alimentación eléctrica desconectada.
- Las conexiones eléctricas se deben realizar según las normas vigentes en el país de destino y por parte de personal cualificado. Consultar los cableados eléctricos.
- El fabricante declina toda responsabilidad por modificaciones o conexiones diferentes de las que figuran en los cableados eléctricos.
- Controlar que la alimentación eléctrica del quemador corresponda a la que figura en la etiqueta de identificación y en el presente manual.
- El quemador ha sido homologado para el funcionamiento intermitente (FS1). Esto significa que debe pararse "por Norma" al menos una vez cada 24 horas para permitir que la caja de control efectúe un control de su eficacia en el arranque. Normalmente la parada del quemador está asegurada por el termostato/presostato de la caldera. Si no fuese así, debería colocarse en serie con el interruptor TL, un interruptor horario que parase el quemador al menos una vez cada 24 horas. Consultar los cableados eléctricos.
- El quemador se calibra en fábrica para el funcionamiento FS1 (1 parada cada 24 horas); puede convertirse para el funcionamiento FS2 (continuo - 1 parada cada 72 horas), cambiando los parámetros mediante el menú de la pantalla AZL.
- El dispositivo será seguro cuando esté conectado correctamente a un sistema de puesta a tierra eficiente, según las normas actuales. Es necesario controlar este requisito de seguridad esencial. En caso de dudas, pida que personal calificado controle la instalación eléctrica. No utilizar tubos de gas como instalación de puesta a tierra de aparatos eléctricos.
- La instalación eléctrica debe adecuarse a la potencia máxima absorbida por el aparato, indicada en la placa y en el manual, asegurando especialmente que la sección de los cables sea adecuada a la potencia absorbida por el aparato.
- Para la red de alimentación eléctrica del dispositivo:
 - no usar adaptadores, tomas múltiples, alargadores;
 - prever un interruptor omnipolar con apertura entre los contactos de al menos 3 mm (categoría de sobretensión III), como lo prevén las normativas de seguridad vigentes.
- No toque el dispositivo con partes del cuerpo húmedas o mojadas ni con los pies descalzos.
- No tire de los cables eléctricos.

4.15.1 Notas sobre los bornes

En el cuadro eléctrico se encuentran los bornes con sistema de "muelle". Estos bornes se deben abrir con una herramienta adecuada, usando un destornillador plano con la medida correcta. El borne tiene un sistema de apertura por presión.

Apertura del borne

- Introducir un destornillador de medida adecuada en la abertura empujando hacia el fondo hasta abrir completamente el orificio para colocar el cable.
- Colocar el cable pelado anteriormente y extraer el destornillador. Asegurarse de haber fijado correctamente el cable Fig. 28.

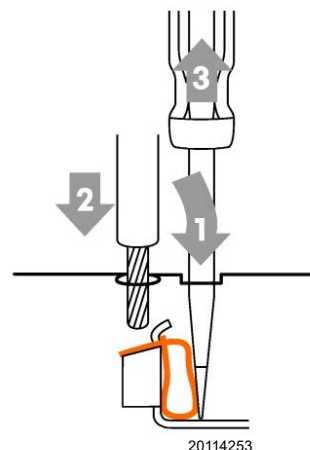

Fig. 28

Antes de realizar cualquier operación de mantenimiento, limpieza o control:



Cortar la alimentación eléctrica del quemador con el interruptor general de la instalación.



Cerrar el grifo de interceptación del combustible.



Evitar la formación de condensación, hielo e infiltraciones de agua.

Si todavía está colocada, retirar la tapa y realizar las conexiones eléctricas según los cableados eléctricos.

Utilizar cables flexibles según norma EN 60 335-1.

4.15.2 Paso de los cables de alimentación y conexiones externas

Todos los cables para conectar al quemador se deben pasar por los pasacables, tal como se ilustra en la Fig. 29.



Para garantizar el grado de protección del quemador, se deben cerrar eventuales orificios y prensa-cables no utilizados con los tapones suministrados en dotación.

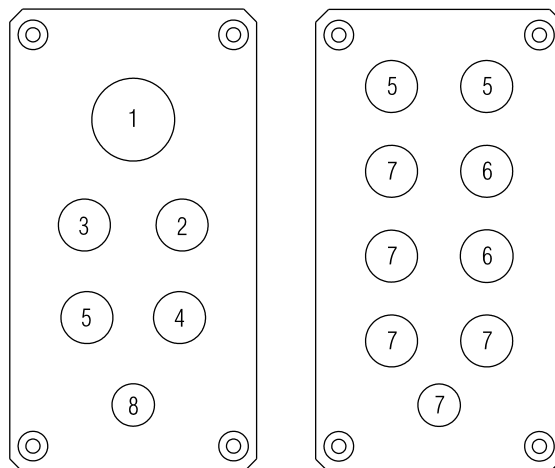

20096726

Fig. 29

Leyenda (Fig. 29)

- 1 Alimentación eléctrica
- 2 Presostato gas de mínima
- 3 Presostato para control de estanqueidad de las válvulas de gas VPS
- 4 Rampa de gas
- 5 Habilitaciones / Seguridades
- 6 A disposición
- 7 Tapón
- 8 Salida del cable del sensor de revoluciones



Una vez efectuadas todas las operaciones de mantenimiento, limpieza o control, volver a montar la tapa y todos los dispositivos de seguridad y protección del quemador.

4.15.3 Blindaje de las conexiones



ATENCIÓN

Para que el quemador funcione correctamente, si es necesario, se deben blindar las conexiones.

Para blindar la conexión del motor, proceder del siguiente modo:

- para acceder a la caja del motor, desenroscar los cuatro tornillos 1)(Fig. 30) y quitar la tapa 2).



PRECAUCIÓN

Para un correcto blindaje se debe tener en cuenta la longitud de conexiones que se necesitan dentro de la caja del motor.

- Blindar el cable 4) que proviene del VSD (Inverter) como se ilustra en Fig. 31, utilizando el racor 3);
- instalar el cable 4) con el racor en la caja del motor, fijándolo perfectamente.
- Realizar la conexión del motor como se detalla en los cableados eléctricos.
- Fijar de modo seguro y ordenado los anillos/terminales de las conexiones a la regleta de conexión del motor.
- En el punto de tierra "PE" que posee el cuerpo del motor del ventilador, instalar el cable de tierra 5) fijando el anillo 8) con el tornillo 6) externo a la caja del motor, intercalando las arandelas 7).
- Realizar un control visual final y cerrar la caja del motor enroscando los 4 tornillos 1)(Fig. 30).

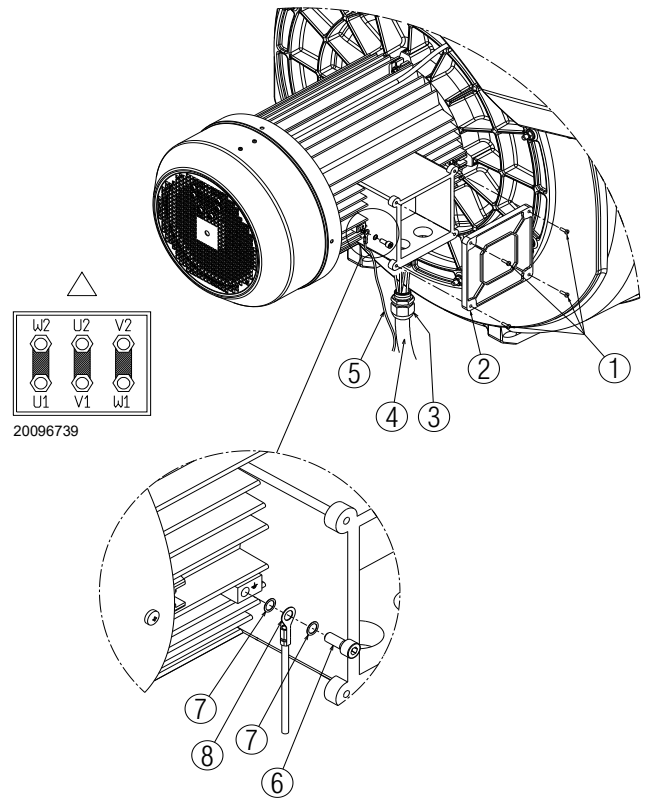

Fig. 30

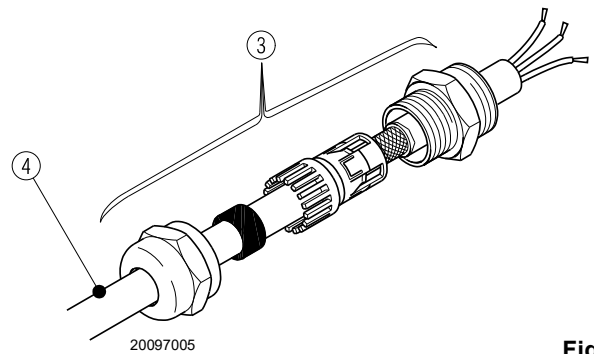

Fig. 31

4.16 Rotación del motor

Puesto que el quemador no posee un dispositivo de control de la secuencia de las fases puede suceder que la rotación del motor no sea la correcta.



ATENCIÓN

Inmediatamente después del arranque del quemador posicionarse de frente al ventilador de refrigeración del motor ventilador y controlar que el mismo gire en sentido contrario a las agujas del reloj (Fig. 32).

Si esto no ocurriese:

- colocar el interruptor del quemador en la posición "0" (apagado) y esperar que la caja de control ejecute la fase de apagado;
- cortar la tensión desde el cuadro general;
- invertir las fases de la alimentación trifásica.



PELIGRO

Esta operación debe realizarse sin alimentación eléctrica.

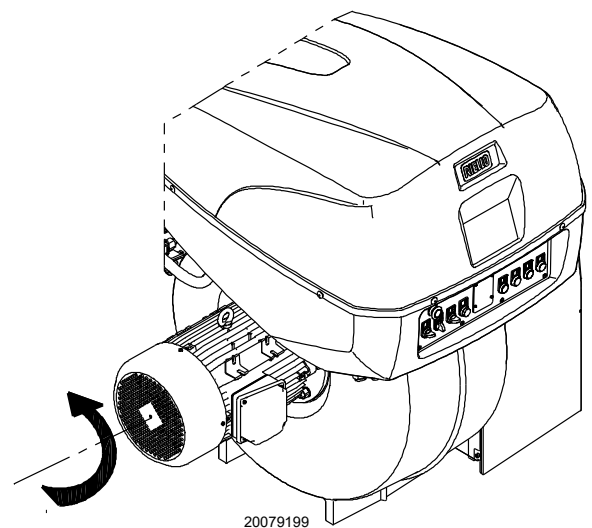

Fig. 32

4.17 Regulación del relé térmico

El relé térmico (Fig. 33) sirve para evitar daños en el motor por un fuerte aumento del consumo o debido a la ausencia de una fase.

Para la regulación 2), remitirse a la tabla presente en el esquema eléctrico (conexiones eléctricas a cargo del instalador).

Para desbloquear, en caso de intervenir el relé térmico, presionar el pulsador "RESET" 1).

El pulsador de "STOP" 3) abre el contacto NC (95-96) y detiene el motor.

Introduciendo un destornillador en la ventana "TEST/TRIP" 4) y desplazándolo en el sentido de la flecha (hacia la derecha), se efectúa el test del relé térmico.

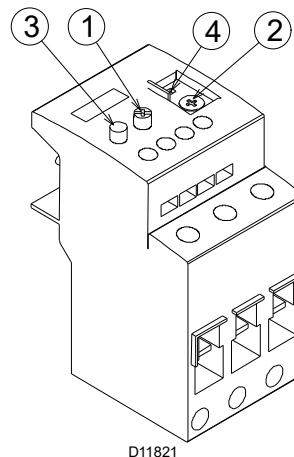

El rearme automático puede ser peligroso.

Esta operación no está prevista en el funcionamiento del quemador.

Fig. 33

5 Puesta en funcionamiento, calibración y funcionamiento del quemador

5.1 Notas sobre la seguridad para la primera puesta en funcionamiento



ATENCIÓN

La primera puesta en funcionamiento del quemador debe ser realizada por personal habilitado según todo lo indicado en el presente manual y en conformidad con las normas y disposiciones de ley vigentes.



ATENCIÓN

Comprobar el correcto funcionamiento de los dispositivos de regulación, mando y seguridad.



ATENCIÓN

Antes la primera puesta en funcionamiento del quemador, consulte el párrafo “Prueba de seguridad – con alimentación gas cerrada” en la pag. 36.

5.2 Regulaciones antes del encendido (gasóleo)



ATENCIÓN

Recomendamos regular el quemador para el funcionamiento a gasóleo primero y para el de gas después.

Realizar la conmutación de combustible con el quemador apagado.

Para lograr una regulación óptima del quemador, es necesario efectuar un análisis de combustión a la salida de la caldera y actuar sobre los siguientes elementos.

5.2.1 Boquilla

Véase información indicadas en la pag. 19.

5.2.2 Cabezal de combustión

La regulación del cabezal que ya se ha efectuado en la pag. 20 no necesita modificaciones si no se ha variado el caudal del quemador en la 2ª llama.

5.2.3 Presión bomba

Para variar la presión de la bomba, usar el tornillo 5)(Fig. 23). Véase información indicada en la pag. 19.

5.3 Encendido del quemador (gasóleo)

Posicionar el selector 1)(Fig. 34) en la posición “AUTO”.

Posicionar el selector 2) en la posición “OIL” para seleccionar combustible gasóleo.

Al cerrarse el termostato límite (TL), se debe encender el indicador de solicitud de calor “CALL FOR HEAT” 3).

En el primer encendido, la presión del combustible baja momentáneamente a continuación del llenado del tubo de la boquilla. Di-

cha baja puede hacer que el quemador se apague y producir eventuales pulsaciones.

Después de efectuar las regulaciones que se describen a continuación, el ruido que produce el encendido del quemador debe ser igual al que se escucha durante el funcionamiento.

Si el quemador se bloqueara, remitirse al “Procedimiento de desbloqueo” que se detalla en el manual de la caja de control suministrado con la instalación.

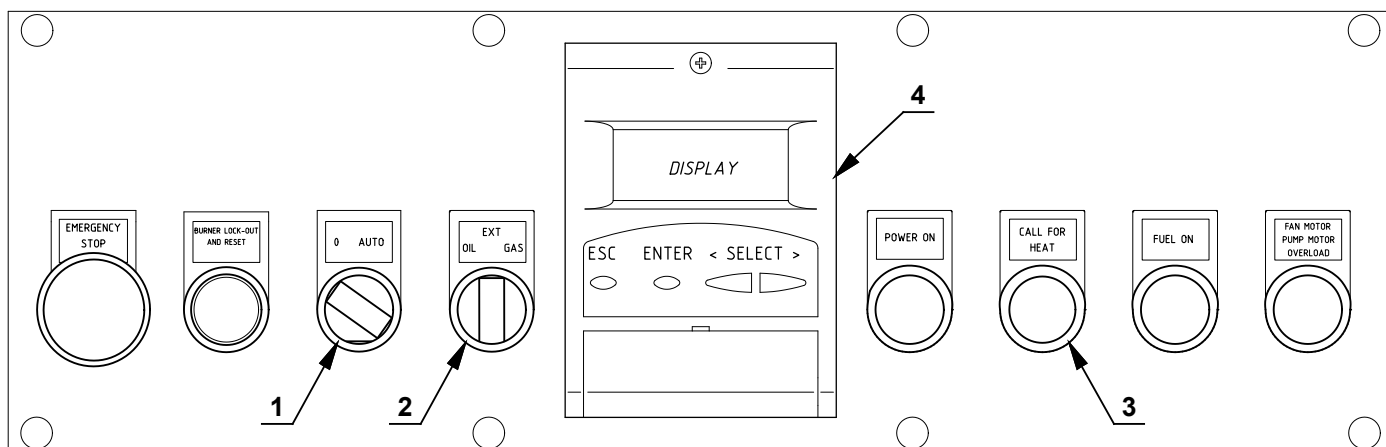

S8384

Fig. 34

5.4 Regulaciones antes del encendido (gas)

Efectuar, además, las siguientes regulaciones:

- Abrir lentamente las válvulas manuales antepuestas a la rampa de gas.
- Regular el presostato gas de mínima (Fig. 38) al inicio de la escala.
- Regular el presostato gas de máxima (Fig. 37) en el fin de la escala.
- Regular el presostato aire (Fig. 36) al inicio de la escala.
- Purgar el aire de la línea de gas. Es aconsejable evacuar el aire purgado al exterior del edificio (mediante un tubo de plástico) hasta notar el olor característico del gas.
- Montar un manómetro en U o un manómetro de tipo diferencial (Fig. 35), con toma (+) en la presión gas del manguito y (-) en la cámara de combustión. Se utiliza para medir la potencia MÁX aproximada del quemador.
- Conectar en paralelo a las dos electroválvulas de gas, dos lámparas o un tester para controlar el momento de la llegada de tensión. Esta operación no es necesaria si cada una de las electroválvulas va equipada de una luz piloto que señale la presencia de tensión eléctrica.



Antes de encender el quemador, es conveniente regular la rampa de gas de forma que el encendido se produzca en condiciones de máxima seguridad, es decir, con un pequeño caudal de gas.

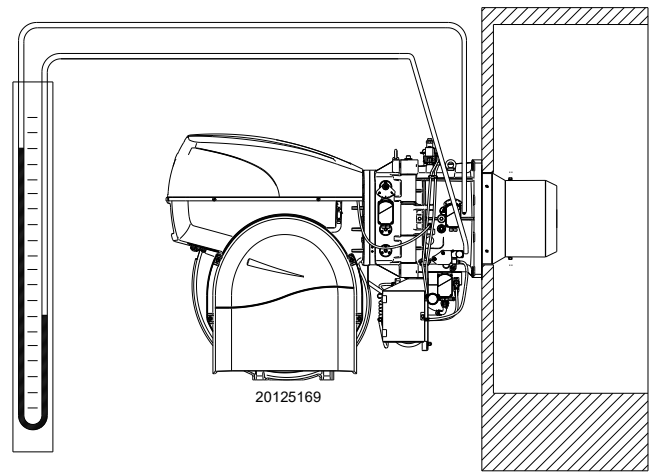

Fig. 35

5.5 Arranque del quemador (a gas)

Cerrar los mandos a distancia y posicionar el selector 1)(Fig. 34) en la posición "AUTO".

Posicionar el selector 2) en la posición "GAS" para seleccionar combustible gas.

Verificar que las lámparas o los testers conectados a las electroválvulas, o las luces piloto de las propias electroválvulas, indi-

quen ausencia de tensión. Si señalan que hay tensión, parar inmediatamente el quemador y comprobar las conexiones eléctricas.

Cuando se cierra el termostato límite (TL), se debe encender la señalización de solicitud de calor "CALL FOR HEAT" 3) y el quemador comienza el ciclo de arranque.

5.6 Encendido del quemador

Después de haber realizado el procedimiento descrito, el quemador debería encenderse.

Si el motor se pone en marcha pero no aparece la llama y la caja de control se bloquea, se debe desbloquear e intentar nuevamente el arranque.

Si no se enciende, es posible que el gas no llegue al cabezal de combustión dentro del tiempo de seguridad previsto de 3 seg; por lo tanto es necesario aumentar el caudal del gas durante el encendido.

La llegada de gas al manguito puede observarse en el manómetro en U (Fig. 35).

Si el quemador se bloqueara nuevamente, remitirse al "Procedimiento de desbloqueo" que se detalla en el manual de la caja de control suministrado con la instalación.

Una vez efectuado el encendido, se procederá a la regulación completa del quemador.

5.7 Cambio de combustible

Se presentan tres posibilidades de cambio de combustible:

- 1 con el dispositivo AZL 4)(Fig. 34);
- 2 con el selector 2);
- 3 con un selector remoto conectado a la regleta de conexión principal.

Posicionando el selector 2)(Fig. 34) en la posición "EXT" se activa la función de selección de combustible a distancia. En esta posición, si no hay un selector remoto, el dispositivo AZL define el combustible prioritario; en la pantalla se visualiza el combustible seleccionado.

5.8 Regulación aire comburente

La sincronización combustible/comburente se lleva a cabo con los servomotores (aire y gas) correspondientes, a través de la memorización de una curva de calibración por medio de la leva electrónica.

Para reducir las pérdidas y obtener un amplio campo de calibración se recomienda regular los servomotores al máximo de potencia utilizada, lo más cercano posible a la máxima apertura (90°).

En la válvula de mariposa del gas, la parcialización del combustible en función de la potencia requerida, con el servomotor completamente abierto, se realiza mediante el estabilizador de presión colocado en la rampa de gas.

Los valores indicados en Tab. J y Tab. K pueden utilizarse como referencia para una regulación de combustión correcta.

| EN 676 | | Exceso de aire | | CO |
|--------|--|-------------------------------------|-------------------------------------|--------|
| | | Potencia máx. $\lambda \leq 1,2$ | Potencia máx. $\lambda \leq 1,3$ | |
| GAS | CO ₂ máx. teórico 0 % O ₂ | Regulación CO ₂ % | | mg/kWh |
| | | $\lambda = 1,2$ | $\lambda = 1,3$ | |
| G 20 | 11,7 | 9,7 | 9 | ≤ 100 |
| G 25 | 11,5 | 9,5 | 8,8 | ≤ 100 |
| G 30 | 14,0 | 11,6 | 10,7 | ≤ 100 |
| G 31 | 13,7 | 11,4 | 10,5 | ≤ 100 |

Tab. J

| EN 267 | | Exceso de aire | | CO |
|--|------|-------------------------------------|-------------------------------------|--------|
| | | Potencia máx. $\lambda \leq 1,2$ | Potencia mín. $\lambda \leq 1,3$ | |
| CO ₂ máx. teórico 0 % O ₂ | | Regulación CO ₂ % | | mg/kWh |
| | | $\lambda = 1,2$ | $\lambda = 1,3$ | |
| | 15,2 | 12,6 | 11,5 | ≤ 100 |

Tab. K

5.8.1 Regulación aire / combustible y modulación potencia

El sistema de regulación aire/combustible, y de modulación de la potencia, que equipa los quemadores de serie **RLS** realiza una serie de funciones integradas para una optimización energética y operativa total del quemador, sea en caso de funcionamiento individual como acoplado a otras unidades (por ej. caldera de doble cámara de combustión o varios generadores en paralelo).

Las funciones básicas incluidas en el sistema controlan:

- 1 el dosaje del aire y del combustible mediante el posicionamiento, con servomando directo, de las correspondientes válvulas, eliminando los eventuales juegos en los sistemas de regulación con un sistema de palancas y leva mecánica, que se utilizan en los quemadores modulantes tradicionales;
- 2 la modulación de la potencia del quemador, en función de la carga requerida por la instalación, manteniendo la presión o la temperatura de la caldera a los valores de ejercicio programados;
- 3 la secuencia (regulación en cascada) de múltiples calderas mediante la correspondiente conexión de las distintas unidades y la activación del software interno de cada sistema (opcional).

Interfaces adicionales y funciones de comunicación con ordenador, para telecontrol o integración de sistemas de supervisión de central, están disponibles en función de la configuración de la instalación.



ATENCIÓN

El primer arranque, así como cada operación siguiente de programación interna del sistema de regulación, o de ampliación de las funciones básicas, requieren el acceso mediante contraseña y son privativas del personal del servicio de asistencia técnica, específicamente entrenado en la programación interna de la herramienta y su aplicación específica en este tipo de quemador.

El manual del primer arranque y sincronización de la curva, se suministra conjuntamente con el quemador.

A pedido, se puede obtener el manual completo para el control y la programación de todos los parámetros.

5.9 Regulación de presostatos

5.9.1 Presostato aire - control CO

Efectuar la regulación del presostato aire, después de haber efectuado todas las demás regulaciones del quemador, con el presostato aire ajustado al inicio de la escala (Fig. 36).

Con el quemador funcionando a la potencia MÍN, introducir un analizador de la combustión en la chimenea y cerrar lentamente la boca de aspiración del ventilador (por ejemplo con un cartón) hasta que el valor de CO supere los 100 ppm.

Después gire lentamente el pulsador en el sentido de las agujas de reloj hasta que el quemador se bloquee.

A continuación, controle que la flecha indique hacia arriba en la escala graduada.

Girar nuevamente el botón en el sentido de las agujas del reloj hasta hacer coincidir el valor indicado en la escala graduada con la flecha indicando hacia abajo, se recupera así la histéresis del presostato representada por el campo blanco sobre fondo azul comprendido entre las dos flechas. Ahora, verificar si el quemador arranca correctamente.

Si el quemador se bloquea de nuevo, girar el pulsador un poco más, en sentido contrario al de las agujas del reloj.



ATENCIÓN

Al conectar el presostato aire a modo diferencial, el quemador dejará de ser más certificado según la norma EN 676.

5.9.2 Presostato gas de máxima

Después de haber efectuado todas las demás regulaciones del quemador, con el presostato gas de máxima regulado al final de la escala, efectuar la regulación del presostato gas de máxima, (Fig. 37).

Para calibrar el presostato gas de máxima, conectar un manómetro a su toma de presión, después de haber abierto su grifo.

El presostato gas de máxima se debe regular a un valor no superior al 30% de la medida leída en el manómetro con el quemador funcionando a la potencia máxima.

Después de efectuar la regulación, quitar el manómetro y cerrar el grifo.

5.9.3 Presostato gas de mínima

El objetivo del presostato de la mínima presión de gas es evitar que el quemador funcione de forma inadecuada debido a una presión de gas demasiado baja.

Realizar el ajuste del presostato gas de mínima (Fig. 38) después de ajustar el quemador, las válvulas de gas y el estabilizador de la ramba.

Con el quemador funcionando a la potencia máxima:

- instalar un manómetro después del estabilizador de la ramba (por ejemplo, en la toma de presión de gas al cabezal de combustión del quemador);
- ajustar lentamente el grifo manual del gas hasta que el manómetro indique una disminución de la presión de aproximadamente 0,1 kPa (1 mbar). En esta fase, controlar el valor de CO que debe ser siempre inferior a 100 mg/kWh (93 ppm).
- Aumentar el ajuste del presostato hasta que se dispare, haciendo que el quemador se apague;
- quitar el manómetro y cerrar el grifo de la toma de presión utilizada para la medición;
- abrir completamente el grifo manual del gas.



Fig. 36

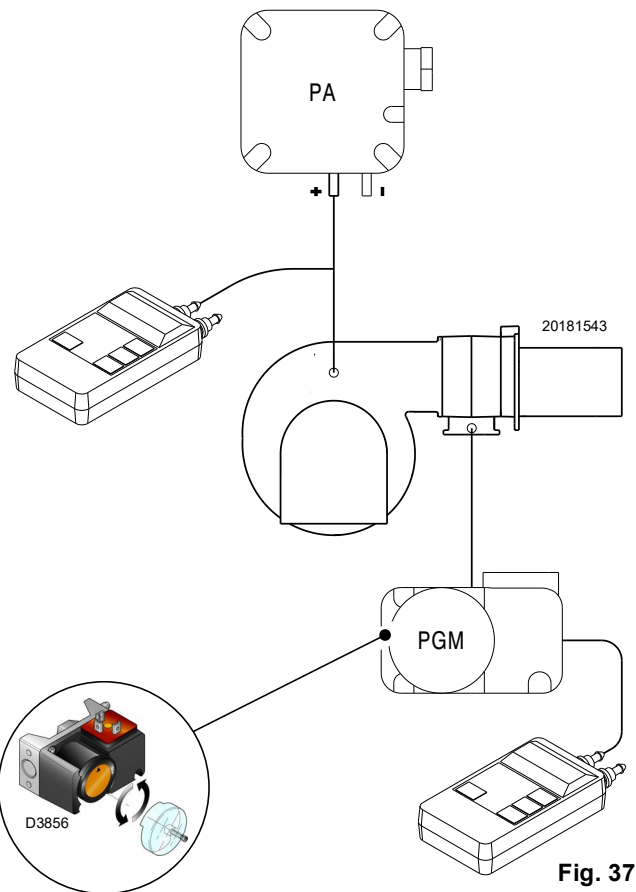

Fig. 37

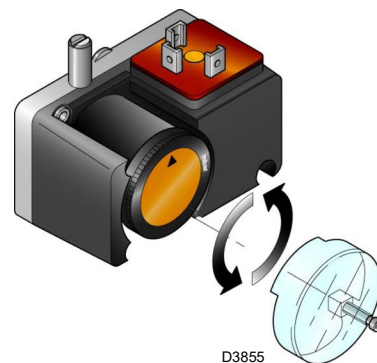

Fig. 38



ATENCIÓN

1 kPa = 10 mbar

5.9.4 Presostato kit PVP

Regular el presostato para el control de estanqueidad (Kit PVP) (Fig. 39) según las instrucciones que se suministran en el mismo kit.

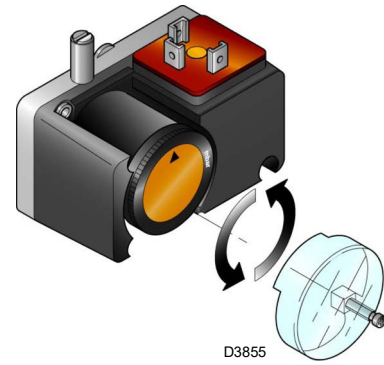

Fig. 39

5.9.5 Presostato aceite

Controlar si los presostatos aceite intervienen correctamente. Girar el tornillo de regulación (Fig. 40) para controlar la intervención de los presostatos. Dicho control se debe realizar cambiando la calibración de cada presostato.

Al disminuir el calibrado del presostato aceite de máxima, el quemador debe bloquearse.

Aumentado el calibrado del presostato de mínima, el quemador no debe encenderse.

El presostato aceite de mínima deberá estar calibrado a aprox. 16-18 bar.

Una vez efectuados los controles, restablecer las calibraciones de fábrica del presostato aceite de máxima a aprox. 4 - 5 bar.

Cualquier otro valor de presión se debe adaptar a la potencia suministrada por el quemador.

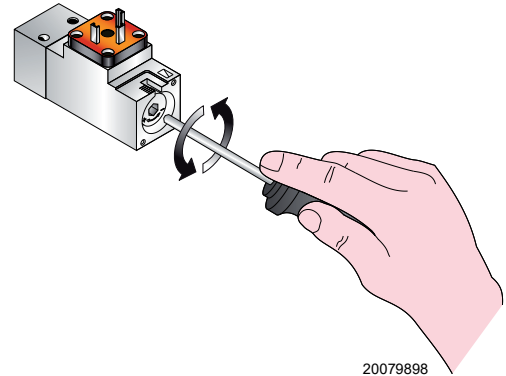

Fig. 40

5.10 Controles finales (con el quemador funcionando)

| | | |
|--|---|--|
| <ul style="list-style-type: none"> ➤ Abrir el termostato/presostato TL ➤ Abrir el termostato/presostato TS | ➡ | El quemador debe pararse |
| <ul style="list-style-type: none"> ➤ Girar el botón del presostato gas de máxima hasta la posición de final de escala mínimo ➤ Girar el botón del presostato aire hasta la posición de final de escala máximo | ➡ | El quemador debe bloquearse |
| <ul style="list-style-type: none"> ➤ Girar el botón del presostato aceite de máxima hasta la posición de final de escala mínimo ➤ Girar el botón del presostato aceite de mínima hasta la posición de final de escala máximo | ➡ | El quemador debe bloquearse |
| <ul style="list-style-type: none"> ➤ Apagar el quemador y cortar la tensión ➤ Desconectar el conector del presostato gas de mínima | ➡ | El quemador no debe arrancar |
| <ul style="list-style-type: none"> ➤ Desconectar el cable de el sensor llama QRI | ➡ | El quemador debe bloquearse por falta de encendido |

Tab. L



ATENCIÓN

Comprobar que los bloqueos mecánicos de los dispositivos de regulación estén bien apretados.

6 Mantenimiento

6.1 Notas sobre la seguridad para el mantenimiento

El mantenimiento periódico es fundamental para el buen funcionamiento, la seguridad, el rendimiento y la duración del quemador.

El mismo permite reducir los consumos, las emisiones contaminantes y mantener el producto fiable a través del tiempo.



PELIGRO

Las intervenciones de mantenimiento y la calibración del quemador deben ser realizadas por personal habilitado y autorizado según todo lo indicado en el presente manual y en conformidad con las normas y disposiciones de ley vigentes.

Antes de realizar cualquier operación de mantenimiento, limpieza o control:



PELIGRO

Cortar la alimentación eléctrica del quemador con el interruptor general de la instalación.



PELIGRO

Cerrar el grifo de interceptación del combustible.



Esperar a que se enfríen completamente los componentes en contacto con fuentes de calor.

6.2 Programa de mantenimiento

6.2.1 Frecuencia del mantenimiento



La instalación de combustión de gas debe ser controladas por lo menos una vez al año por un encargado de la Empresa Fabricante o por otro técnico especializado.

6.2.2 Prueba de seguridad – con alimentación gas cerrada

Para la puesta en funcionamiento en condiciones de seguridad es muy importante comprobar la correcta ejecución de las conexiones eléctricas entre las válvulas del gas y el quemador.

Para ello, después de haber comprobado que las conexiones han sido realizadas en conformidad con los esquemas eléctricos del quemador, se debe realizar un ciclo de encendido con el grifo gas cerrado (dry test).

- 1 La válvula manual del gas debe estar cerrada con dispositivo de bloqueo/desbloqueo (Procedimiento "lock out/tag out").
- 2 Asegurar el cierre de los contactos eléctricos límite del quemador
- 3 Asegurar el cierre del contacto del presóstato gas mínimo
- 4 Efectuar una tentativa de encendido del quemador

El ciclo de encendido se deberá realizar según las siguientes fases:

- Encendido del motor del ventilador para la pre-ventilación
- Ejecución del control de estanqueidad válvulas gas, si está previsto.
- Completamiento de la pre-ventilación
- Alcance del punto de encendido
- Alimentación del transformador de encendido
- Alimentación de las válvulas del gas

Con el gas cerrado, el quemador no podrá encenderse y su caja de control se posicionará en condición de parada o bloqueo de seguridad.

La alimentación efectiva de las válvulas del gas se podrá comprobar con la introducción de un multímetro; algunas válvulas están dotadas de señales luminosas (o indicadores de posición cierre/apertura) que se activan en el momento de su alimentación eléctrica.



ATENCIÓN

EN CASO DE QUE LA ALIMENTACIÓN ELÉCTRICA DE LAS VÁLVULAS DEL GAS SE PRODUZCA EN MOMENTOS NO PREVISTOS, NO ABRIR LA VÁLVULA MANUAL, INTERRUMPIR LA ALIMENTACIÓN ELÉCTRICA, COMPROBAR LOS CABLEADOS; CORREGIR LOS ERRORES Y REALIZAR NUEVAMENTE TODA LA PRUEBA.

6.2.3 Control y limpieza



El operador debe utilizar las herramientas necesarias para desarrollar las actividades de mantenimiento.

Combustión

Efectuar el análisis de los gases de combustión que salen de la caldera.

Las diferencias significativas respecto al último análisis indicarán los puntos donde deberán centrarse las operaciones de mantenimiento.

Cabezal de combustión

Abrir el quemador y verificar que todas las partes del cabezal de combustión estén intactas, no estén deformadas por las altas temperaturas, no tengan suciedad proveniente del ambiente y estén correctamente posicionadas.

Ventilador

Verificar que no se haya acumulado polvo en el interior del ventilador ni en las palas de la turbina: reduce el caudal de aire, provocando una combustión defectuosa.

Caldera

Limpiar la caldera de acuerdo con las instrucciones que la acompañan, con el fin de poder mantener intactas las características de combustión originales, en especial: presión en la cámara de combustión y temperatura de los humos.

Tensión eléctrica en el sensor llama QRI

Valor mínimo para el correcto funcionamiento: 3,5 Vdc (valor en la pantalla AZL aproximadamente 50%).

Si el valor es inferior puede deberse a:

- posición incorrecta sensor llama
- tensión baja (inferior a 187 V)
- incorrecta regulación del quemador

Para medir, utilizar un voltímetro con escala 10 Vdc, conectado como se indica en el esquema (Fig. 41).

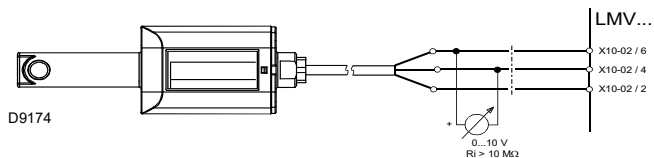

Fig. 41

Quemador

Limpiar exteriormente el quemador.

6.2.4 Componentes de seguridad

Los componentes de seguridad se deben sustituir según la finalización del ciclo de vida indicado en la tabla siguiente.

Los ciclos de vida especificados no se refieren a los términos de garantía indicados en las condiciones de entrega o de pago.

| Componente de seguridad | Ciclo de vida |
|--|--|
| Control llama | 10 años o 250,000 ciclos de funcionamiento |
| Sensor llama | 10 años o 250,000 ciclos de funcionamiento |
| Válvulas gas (tipo solenoide) | 10 años o 250,000 ciclos de funcionamiento |
| Presostatos | 10 años o 250,000 ciclos de funcionamiento |
| Regulador de presión | 15 años |
| Servomotor (leva electrónica)(se la hay) | 10 años o 250,000 ciclos de funcionamiento |
| Válvula aceite (tipo solenoide)(si la hay) | 10 años o 250,000 ciclos de funcionamiento |
| Regulador aceite (si lo hay) | 10 años o 250,000 ciclos de funcionamiento |
| Tubos/ racores aceite (metálicos) (si los hay) | 10 años |
| Turbina ventilador | 10 años o 500,000 arranques |

Tab. M

6.2.5 Cuadro eléctrico



Cortar la alimentación eléctrica del quemador con el interruptor general de la instalación.

En caso de mantenimiento / sustitución de componentes en la parte inferior del cuadro eléctrico, se puede acceder a la parte frontal del mismo, respetando las siguientes indicaciones:

- desenroscar los tornillos 2) del panel de mandos 1);
- extraer el panel de mandos 1) y girarlo 90°, enganchándolo con los estribos 3) en el perfil del cuadro eléctrico como se muestra en la Fig. 42;
- después de realizar esta intervención, instalar el panel de mandos 1) con los tornillos 2) en el cuadro eléctrico, acomodando los cables presentes.



En caso de no montar el panel de mandos 1) en su posición en el cuadro eléctrico, se pierde el grado de protección "IP" de la máquina.

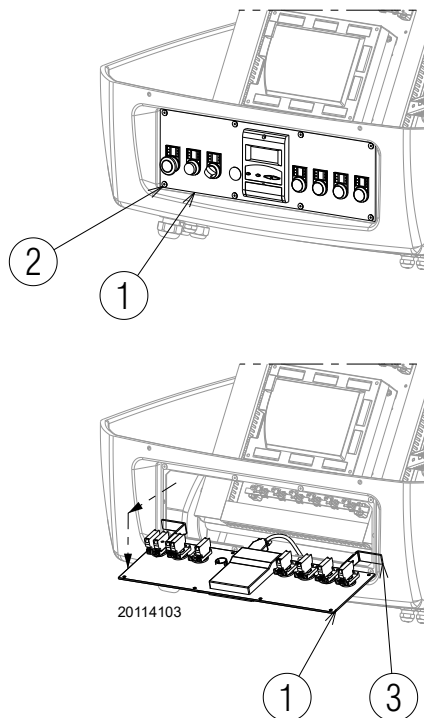

Fig. 42

6.3 Control de la posición del sensor de revoluciones

Para regular el sensor de revoluciones 6)(Fig. 43), proceder como se describe a continuación:

- desmontar la tapa 1) desatornillando los tornillos 2);
- destornillar o atornillar las tuercas 3) - 5) y la placa de lectura 4) de modo que la placa 4) tenga una distancia de 2 mm de la sonda número de revoluciones 6);
- apoyar la placa 4) sobre la tuerca 5) y fijar con la contra-tuerca 3);
- cerrar la tapa 1) apretando los tornillos 2).

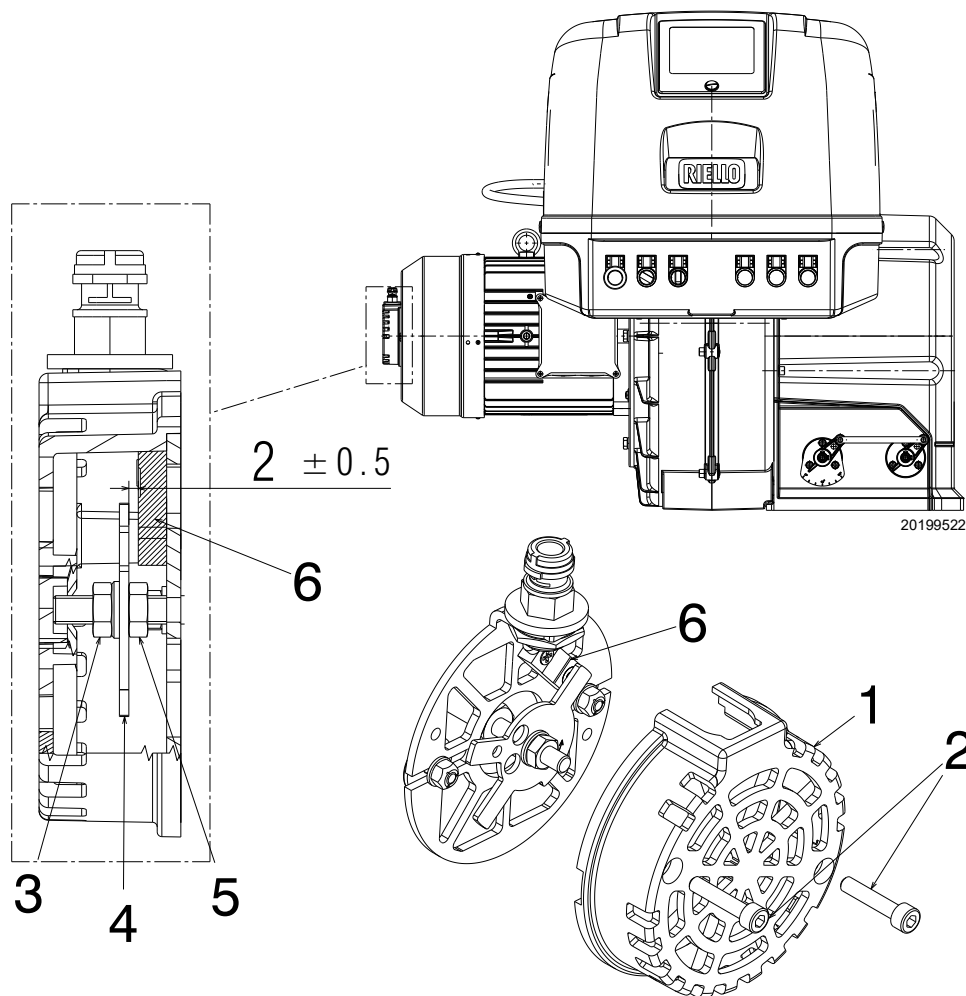

Fig. 43

Leyenda (Fig. 43)

- 1 Tapa
- 2 Tornillos para fijación tapa
- 3 Contratuerca
- 4 Placa de lectura
- 5 Tuerca inferior
- 6 Sensor de revoluciones

6.3.1 Grupo de bombeo



ATENCIÓN

Antes de efectuar intervenciones/mantenimiento en el grupo de bombeo, asegurarse de haber cortado la alimentación eléctrica del quemador utilizando el interruptor general de la instalación.

FUNCIONAMIENTO A GASÓLEO

Bomba

La presión de alimentación debe ser conforme a los valores presentes en el gráfico Fig. 16.

La depresión debe ser inferior a 0,45 bar.

El nivel sonoro de la bomba no debe ser perceptible.

En caso de presión inestable o si la bomba hace ruido, desconectar el tubo flexible del filtro de línea y aspirar el combustible de un depósito situado cerca del quemador. Esta medida de precaución permite determinar si la causa de la anomalía es el tubo de aspiración o la bomba. Si la causa de la anomalía está en el conducto de aspiración, comprobar que el filtro de línea no esté sucio o que entre aire en el conducto.

Filtros

Controlar los cartuchos filtrantes de línea 1) y en la boquilla 2) presentes en la instalación. Si es necesario limpiar o sustituir. Si en el interior de la bomba se aprecia oxidación u otras impurezas, aspirar del fondo del depósito con una bomba independiente, el agua y los lodos que eventualmente se hayan depositado.

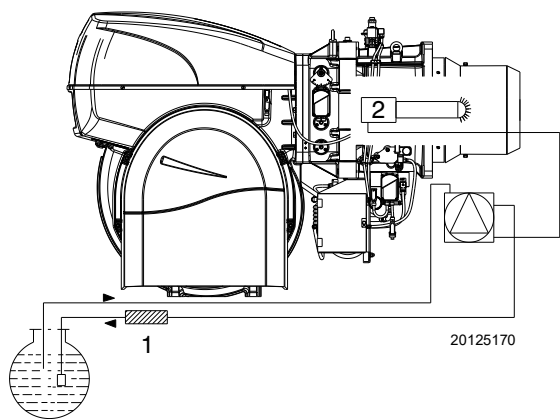

Fig. 44

Boquillas

Se aconseja sustituir anualmente las boquillas durante el mantenimiento periódico. No intentar limpiar el orificio de las boquillas.

Tubos flexibles

Controlar que se encuentren en buen estado.

Depósito

Cada 5 años, aproximadamente, aspirar el agua del fondo del depósito con una bomba independiente.

Combustión

Si los valores de la combustión encontrados al comienzo de la intervención no satisficieran las Normas vigentes o, de todas formas, no correspondieran a una buena combustión, consultar la siguiente tabla y eventualmente contacte la Asistencia Técnica para realizar las correspondientes regulaciones.

| EN 267 | Exceso de aire | | CO |
|--|-------------------------------------|-------------------------------------|--------|
| | Potencia máx. $\lambda \leq 1,2$ | Potencia mín. $\lambda \leq 1,3$ | |
| CO ₂ máx. teórico 0 % O ₂ | Regulación CO ₂ % | | mg/kWh |
| | $\lambda = 1,2$ | $\lambda = 1,3$ | |
| 15,2 | 12,6 | 11,5 | ≤ 100 |

Tab. N

FUNCIONAMIENTO A GAS

Fugas de gas

Comprobar que no haya fugas de gas en el conducto contador-quemador.

Filtro de gas

Sustituir el filtro gas cuando esté sucio.

Combustión

Si los valores de la combustión encontrados al comienzo de la intervención no satisficieran las Normas vigentes o, de todas formas, no correspondieran a una buena combustión, consultar la siguiente tabla y eventualmente contacte la Asistencia Técnica para realizar las correspondientes regulaciones.

| EN 676 | CO ₂ máx. teórico 0 % O ₂ | Exceso de aire | | CO |
|--------|--|-------------------------------------|-------------------------------------|--------|
| | | Potencia máx. $\lambda \leq 1,2$ | Potencia máx. $\lambda \leq 1,3$ | |
| GAS | | Regulación CO ₂ % | | mg/kWh |
| | | $\lambda = 1,2$ | $\lambda = 1,3$ | |
| G 20 | 11,7 | 9,7 | 9 | ≤ 100 |
| G 25 | 11,5 | 9,5 | 8,8 | ≤ 100 |
| G 30 | 14,0 | 11,6 | 10,7 | ≤ 100 |
| G 31 | 13,7 | 11,4 | 10,5 | ≤ 100 |

Tab. O

6.4 Apertura del quemador



Cortar la alimentación eléctrica del quemador con el interruptor general de la instalación.



Cerrar el grifo de interceptación del combustible.



Esperar a que se enfríen completamente los componentes en contacto con fuentes de calor.

- Desconectar la toma 1)(Fig. 45) del servomotor aceite/gas.
- Desconectar la toma del grupo de derivación.
- Desconectar la toma del sensor de llama.
- Desconectar la conexión del electrodo del transformador, véase el procedimiento en el capítulo Accesibilidad parte interna cabezal;
- Retirar los tornillos 2).

En este momento es posible abrir el quemador mediante la bisagra.

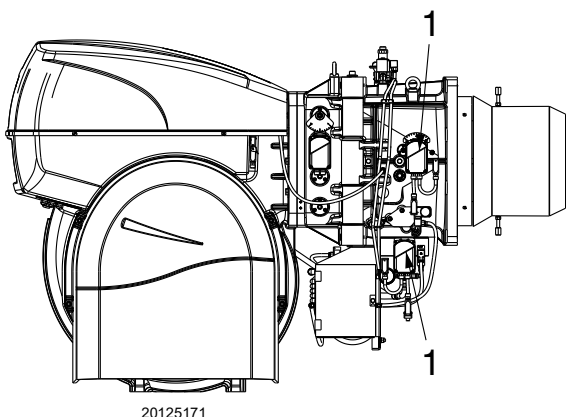

20125171

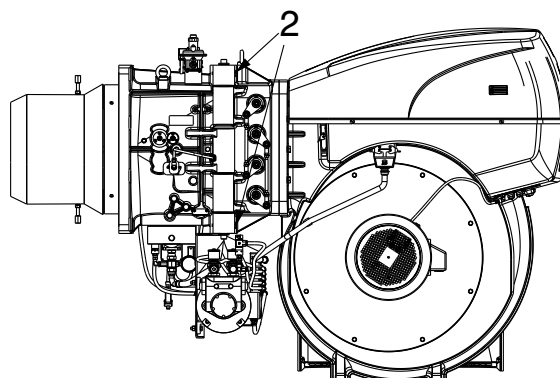

Fig. 45

6.5 Cierre del quemador

Montar nuevamente siguiendo el orden inverso del procedimiento descrito, ubicando todos los componentes del quemador como originalmente.



Una vez efectuadas todas las operaciones de mantenimiento, limpieza o control, volver a montar la tapa y todos los dispositivos de seguridad y protección del quemador.

7 Anomalías - Causas - Soluciones

Si se verificaran anomalías de encendido o de funcionamiento, el quemador efectuará una “parada de seguridad” identificada con el indicador luminoso rojo de bloqueo del quemador.

la pantalla visualiza alternadamente el código de bloqueo y la diagnosis correspondiente. Para restablecer las condiciones de arranque, remitirse al “Procedimiento de desbloqueo” que se detalla en el manual de la caja de control suministrado con la instalación.

En cuanto el quemador vuelve a ponerse en marcha, la luz roja se apaga y la caja de control está desbloqueada.



ATENCIÓN

En caso de parada del quemador, para evitar daños en la instalación, no desbloquear el quemador más de dos veces seguidas. Si el quemador se bloquea por tercera vez, contactar con el servicio de asistencia.



PELIGRO

Si se produjeran otros bloqueos o anomalías en el quemador, las intervenciones deben ser realizadas únicamente por personal habilitado y autorizado, de acuerdo a lo indicado en este manual y en conformidad con las normas y disposiciones de ley vigentes.

A Apéndice - Accesorios**Sonda para el control temperatura/presión**

| Parámetro a controlar | | Sonda | |
|-----------------------|---------------------|--------------------------------|---------|
| | Campo de regulación | Tipo | Código |
| Temperatura | - 100...+ 500°C | PT 100 | 3010110 |
| Presión | 0...2,5 bar | Sonda con salida 4....20 mA | 3010213 |
| | 0...16 bar | | 3010214 |

Kit AZL (display y unidad operativa) (sólo para Rusia)

| Quemador | Código |
|-----------------|---------|
| RLS 1300/EV C11 | 3010469 |

Kit presostato para control de estanqueidad (suministrado con la instalación)

| Quemador | Código |
|-----------------|---------|
| RLS 1300/EV C11 | 3010344 |

Kit interfaz software

| Quemador | Código |
|-----------------|---------|
| RLS 1300/EV C11 | 3010388 |

KitO₂

| Quemador | Código |
|-----------------|----------|
| RLS 1300/EV C11 | 20045187 |

Kit Inverter

| Quemador | Código |
|-----------------|----------|
| RLS 1300/EV C11 | 20030338 |

**ATENCIÓN**

El uso de Inverter diferentes de los indicados por el fabricante puede provocar un fallo de funcionamiento del quemador y en casos extremos, el potencial riesgo de daños a personas o cosas. El Fabricante no se responsabiliza por dichos daños causados debido al incumplimiento de las prescripciones presentes en este manual.

Kit caja silenciador C9

| Quemador | Código |
|-----------------|----------|
| RLS 1300/EV C11 | 20108736 |

Kit brida sensor humos

| Quemador | Código |
|-----------------|----------|
| RLS 1300/EV C11 | 20041585 |

Sonda para el control temperatura aire/humos de combustión

| Parámetro a controlar | | Sonda | |
|-----------------------|---------------------|----------------|---------|
| | Campo de regulación | Tipo | Código |
| Temperatura | - 100...+ 500°C | PT 1000/Ni1000 | 3010377 |

Rampas de gas según norma EN 676

Consultar el manual.

B Apéndice - Esquema cuadro eléctrico

| | |
|-----------|--|
| 1 | Índice esquemas |
| 2 | Indicación referencias |
| 3 | Esquema unifilar de potencia |
| 4 | Esquema funcional selección de combustible |
| 5 | Esquema funcional LMV52.... |
| 6 | Esquema funcional LMV52.... |
| 7 | Esquema funcional LMV52.... |
| 8 | Esquema funcional LMV52.... |
| 9 | Esquema funcional LMV52.... |
| 10 | Esquema funcional LMV52.... |
| 11 | Esquema funcional LMV52.... |
| 12 | Esquema funcional LMV52.... |
| 13 | Conexiones eléctricas a cargo del instalador |
| 14 | Conexiones eléctricas a cargo del instalador |
| 15 | Conexiones eléctricas a cargo del instalador |

2 Indicación referencias

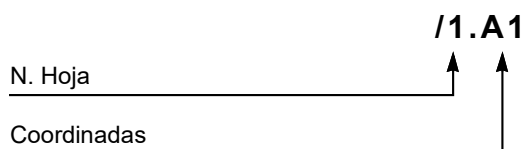

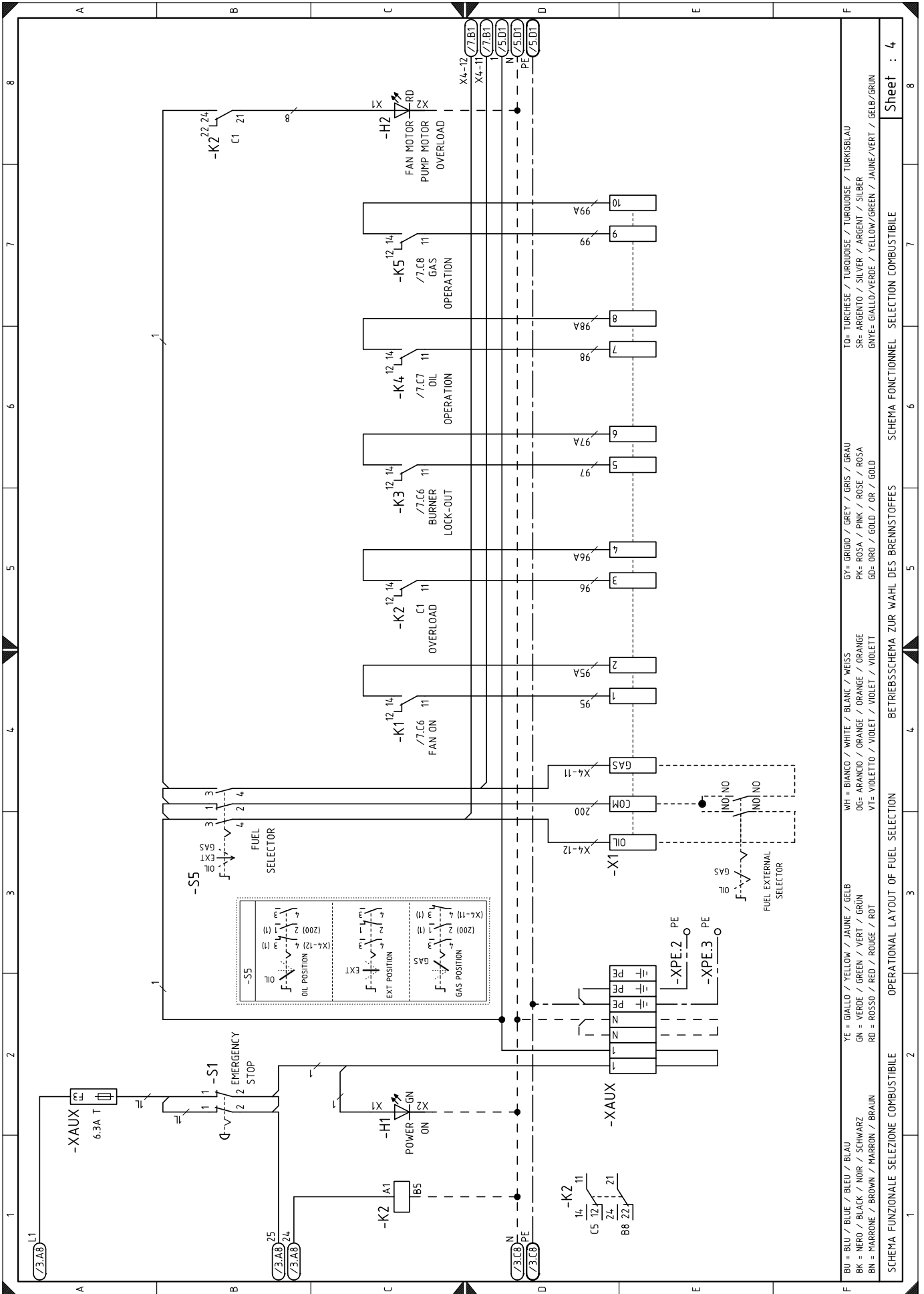

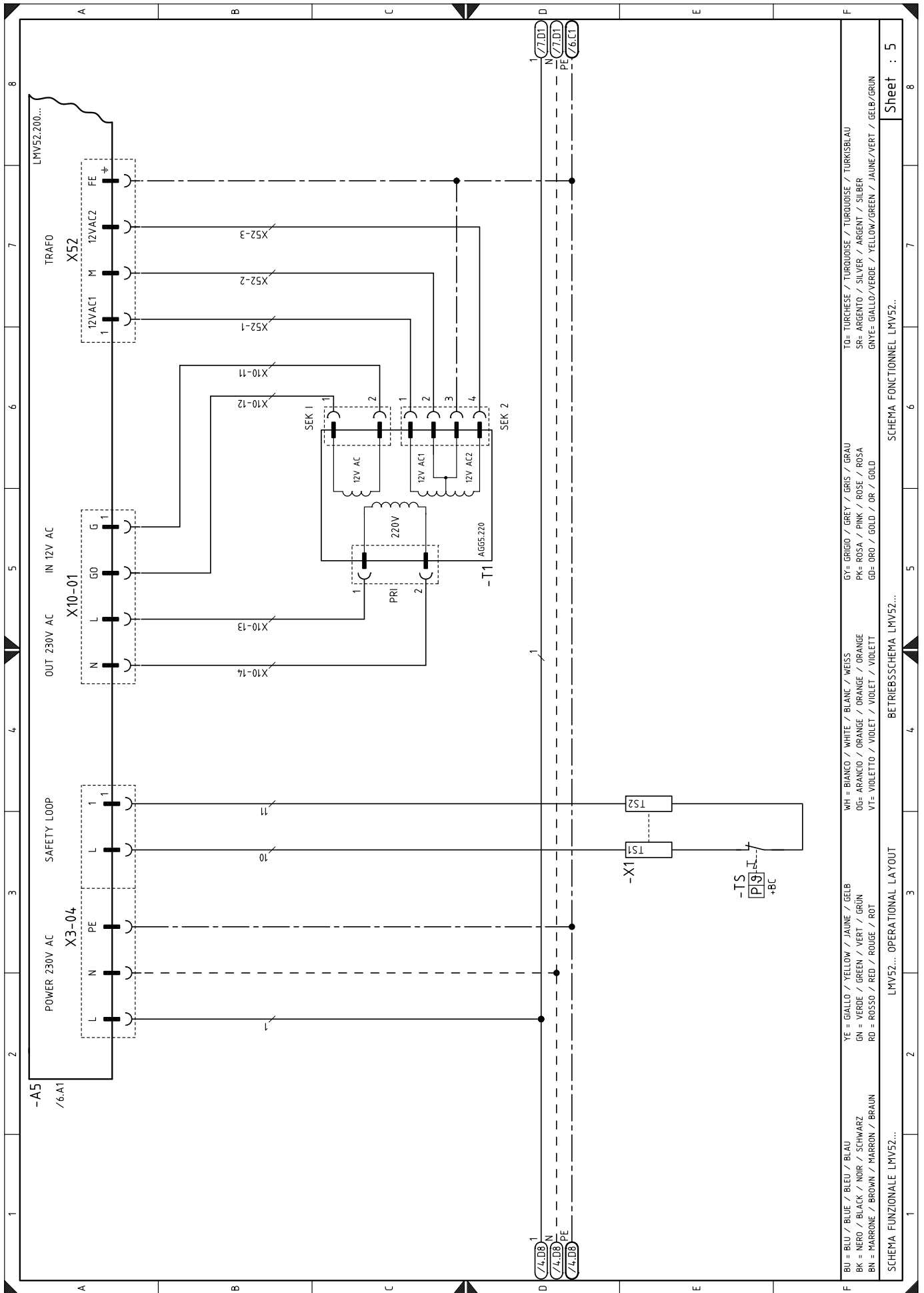

TO= TURCHESE / TURQUOISE / TURQUOISE / TURQUOISE / TURKISBLAU
 SR= ARGENTO / SILVER / ARGENT / SILBER
 GN= GIALLO / VERDE / YELLOW / GREEN / JAUNE / VERT / GELB / GRÜN

WH = BIANCO / WHITE / BLANC / WEISS
 OR = ARANCIO / ORANGE / ORANGE / ORANGE
 VI = VIOLETT / VIOLET / VIOLET / VIOLETT

GY = GRIGIO / GREY / GRIS / GRAU
 PK = ROSA / PINK / ROSE / ROSA
 GD = ORO / GOLD / OR / GOLD

YE = GIALLO / YELLOW / JAUNE / GELB
 GN = VERDE / GREEN / VERT / GRÜN
 RD = ROSSO / RED / ROUGE / ROT

BU = BLU / BLUE / BLEU / BLAU
 BK = NERO / BLACK / NOIR / SCHWARZ
 BN = MARRONE / BROWN / MARRON / BRAUN

SCHEMA FUNZIONALE LMV52...
 LMV52... OPERATIONAL LAYOUT
 BETRIEBSSCHEMA LMV52...
 SCHEMA FONCTIONNEL LMV52...

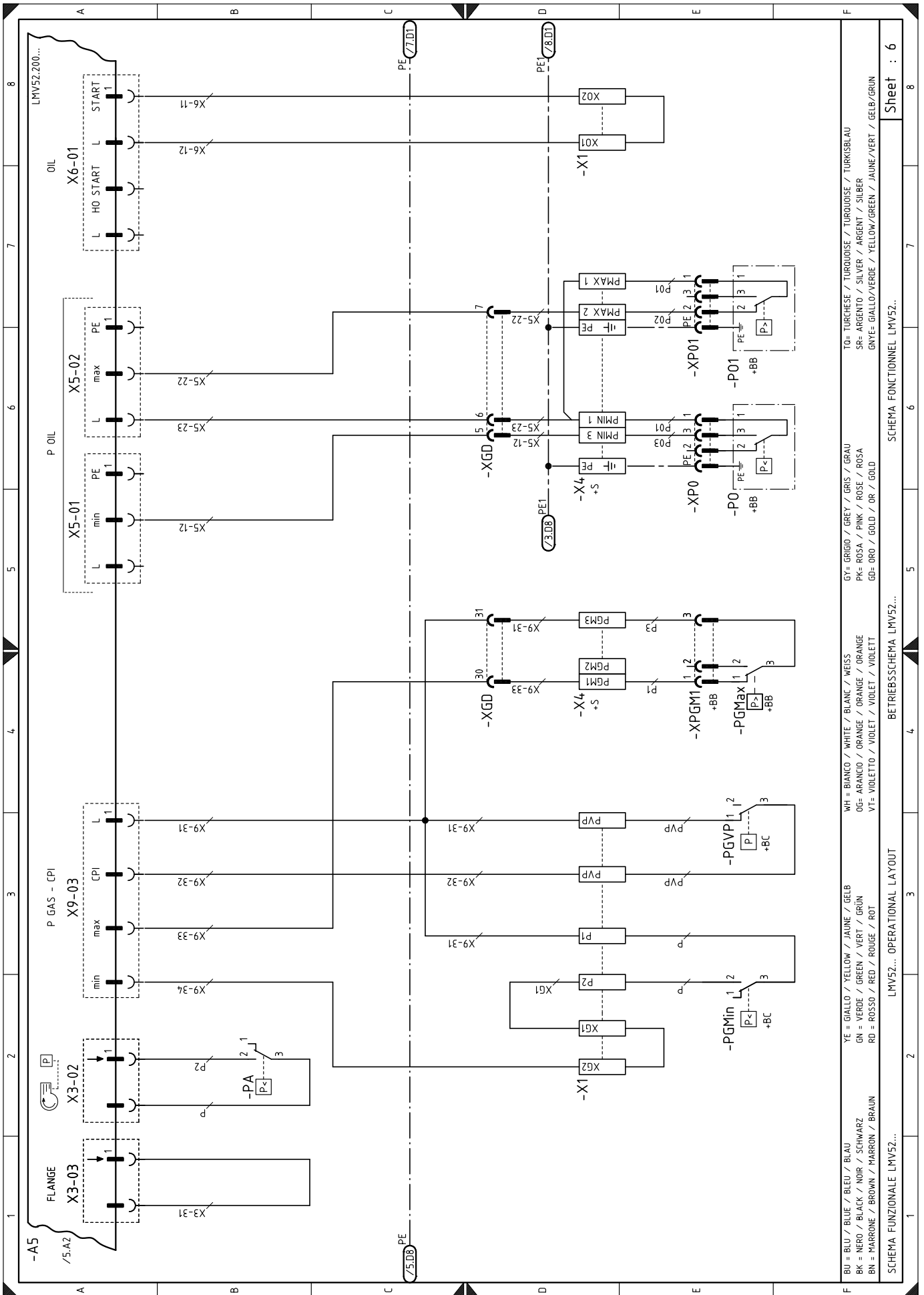

TO= TURCHESE / TURQUOISE / TURQUOISE / TURKISBLAU
 SR= ARGENTO / SILVER / ARGENT / SILBER
 GN= GIALLO/VERDE / YELLOW/GREEN / JAUNE/VERT / GELB/GRÜN
 GY= GRIGIO / GREY / GRIS / GRAU
 WH= BIANCO / WHITE / BLANC / WEISS
 OG= ARANCIO / ORANGE / ORANGE / ORANGE
 VT= VIOLETT / VIOLET / VIOLET / VIOLETT
 YE= GIALLO / YELLOW / JAUNE / GÉLB
 GN= VERDE / GREEN / VERT / GRÜN
 RD= ROSSO / RED / ROUGE / ROT
 BK= NERO / BLACK / NOIR / SCHWARZ
 BN= MARRONE / BROWN / MARRON / BRAUN

Sheet : 6

BETRIEBSSSCHEMA LMV52...

OPERATIONAL LAYOUT

SCHEMA FUNZIONALE LMV52...

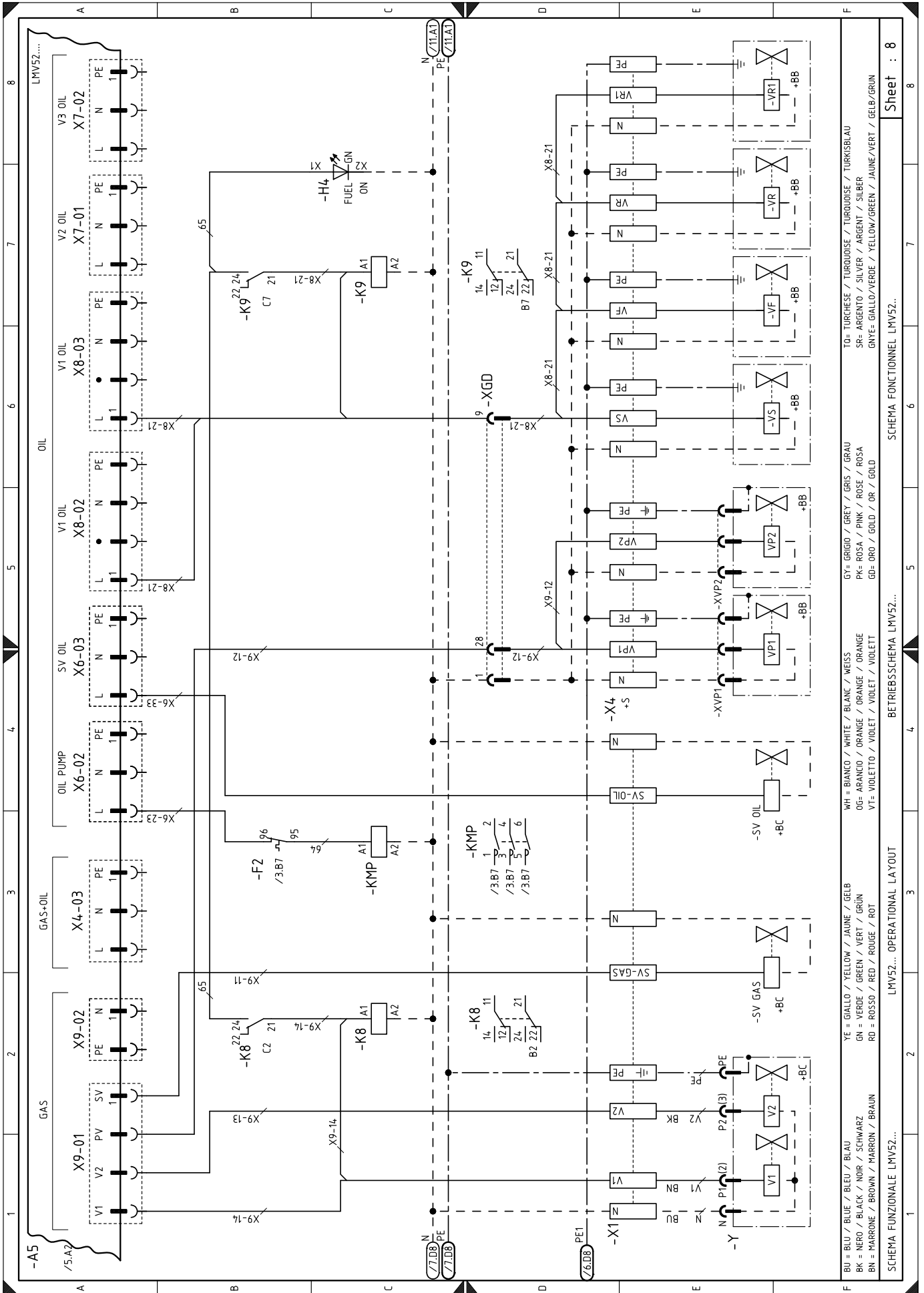

TO= TURCHESE / TURQUOISE / TURQUOISE / TURQUOISE / TURKISBLAU
 SR= ARGENTO / SILVER / ARGENT / SILBER
 GNYE= GIALLO/VERDE / YELLOW/GREEN / JAUNE/VERT / GELB/GRÜN

WH = BIANCO / WHITE / BLANC / WEISS
 GY= GRIGIO / GREY / GRIS / GRAU
 OG= ARANCIO / ORANGE / ORANGE / ORANGE
 PK= ROSA / PINK / ROSE / ROSA
 GD= ORO / GOLD / OR / GOLD
 V7= VIOLETTA / VIOLET / VIOLET / VIOLETT

YE = GIALLO / YELLOW / JAUNE / GÉLBE
 GN = VERDE / GREEN / VERT / GRÜN
 RD = ROSSO / RED / ROUGE / ROT

BU = BLU / BLUE / BLEU / BLAU
 BK = NERO / BLACK / NOIR / SCHWARZ
 BN = MARRONE / BROWN / MARRON / BRAUN

LMV52... OPERATIONAL LAYOUT
 SCHEMA FONCTIONNEL LMV52...
 BETRIEBSSCHEMA LMV52...

Sheet : 8

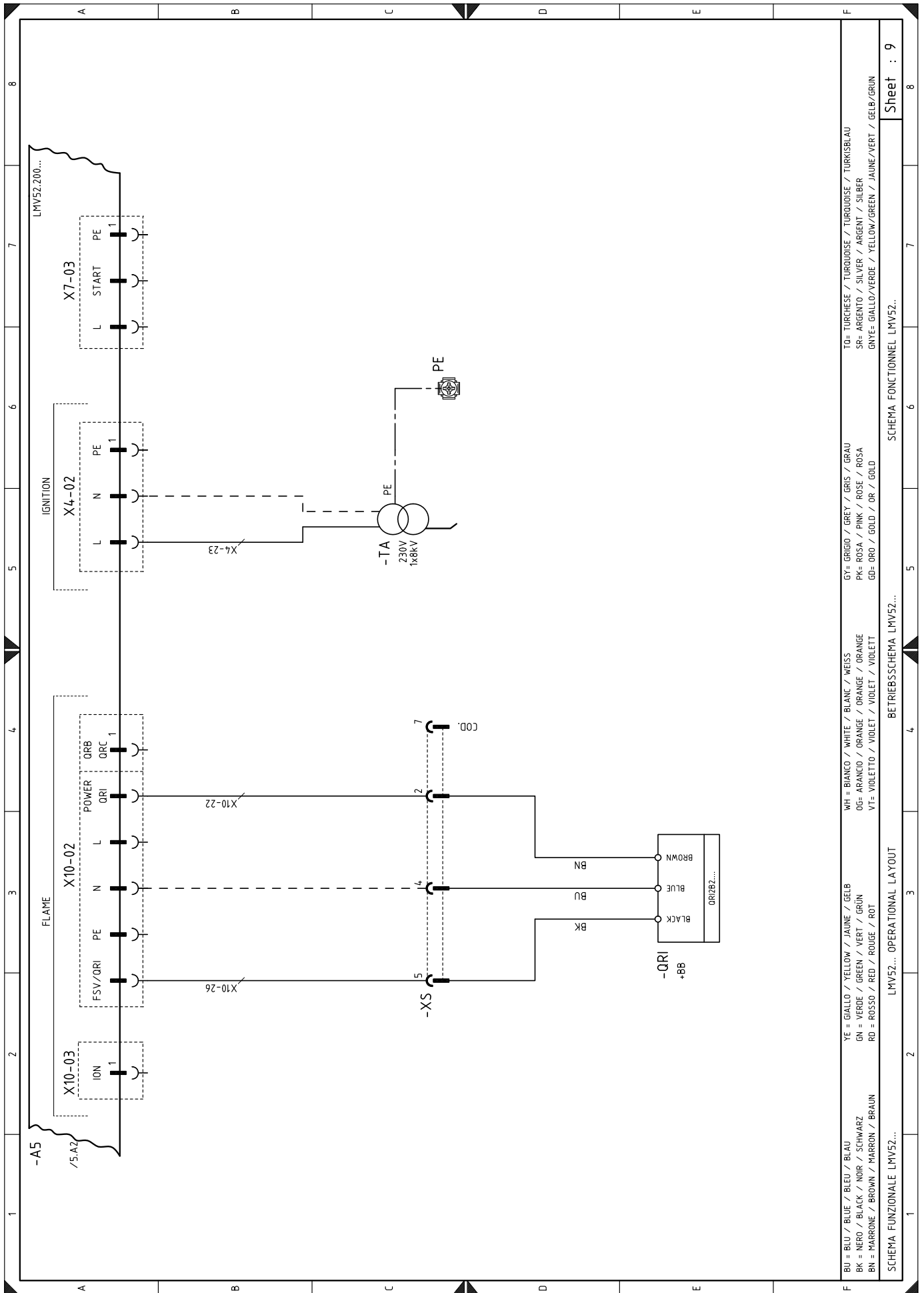

TO= TURCHESE / TURQUOISE / TURQUOISE / TURQUOISE / TURKISBLAU
 SR= ARGENTO / SILVER / ARGENT / SILBER
 GNYE= GIALLO/VERDE / YELLOW/GREEN / JAUNE/VERT / GELB/GRUN

GY= GRIGIO / GREY / GRIS / GRAU
 PK= ROSA / PINK / ROSE / ROSA
 GGD= ORO / GOLD / OR / GOLD

WH = BIANCO / WHITE / BLANC / WEISS
 ODE= ARANCIO / ORANGE / ORANGE / ORANGE
 VTE= VIOLETTO / VIOLET / VIOLET / VIOLETT

YE = GIALLO / YELLOW / JAUNE / GELB
 GN = VERDE / GREEN / VERT / GRUN
 RD = ROSSO / RED / ROUGE / ROT

BU = BLU / BLUE / BLEU / BLAU
 BK = NERO / BLACK / NOIR / SCHWARZ
 BN = MARRONE / BROWN / MARRON / BRAUN

LMV52... OPERATIONAL LAYOUT
 LMV52... BETRIEBSSCHEMA
 SCHEMA FONCTIONNEL LMV52...

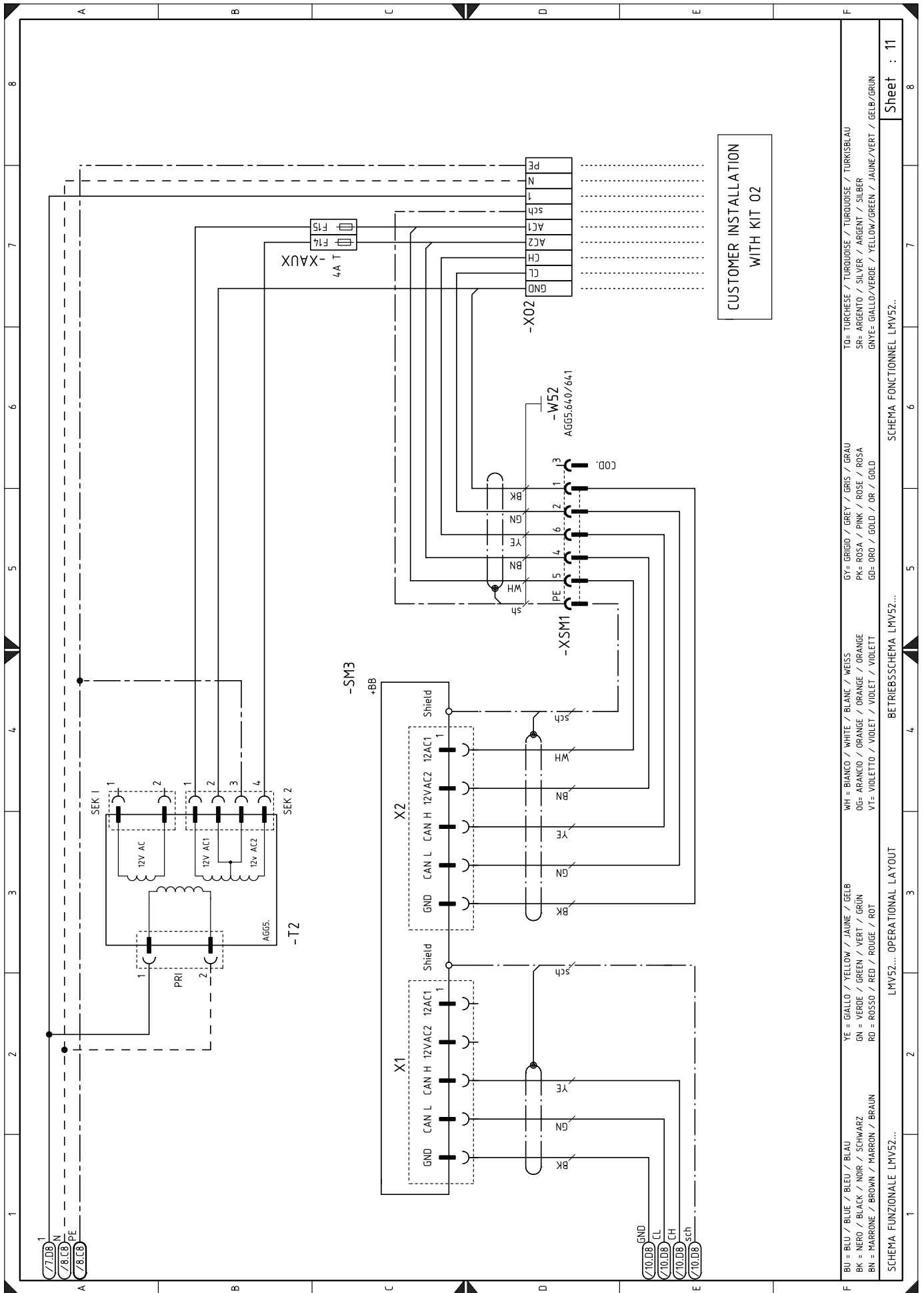

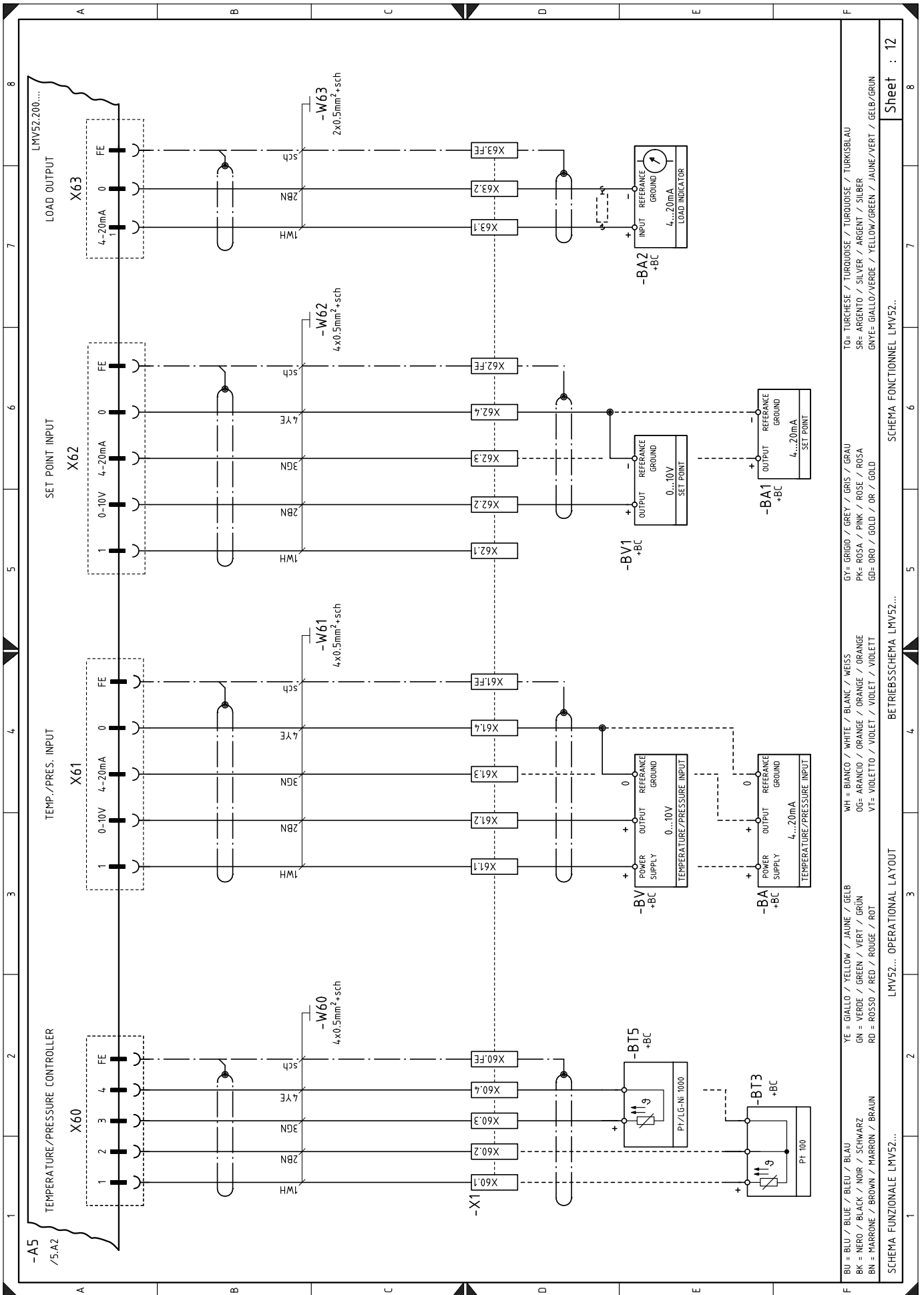

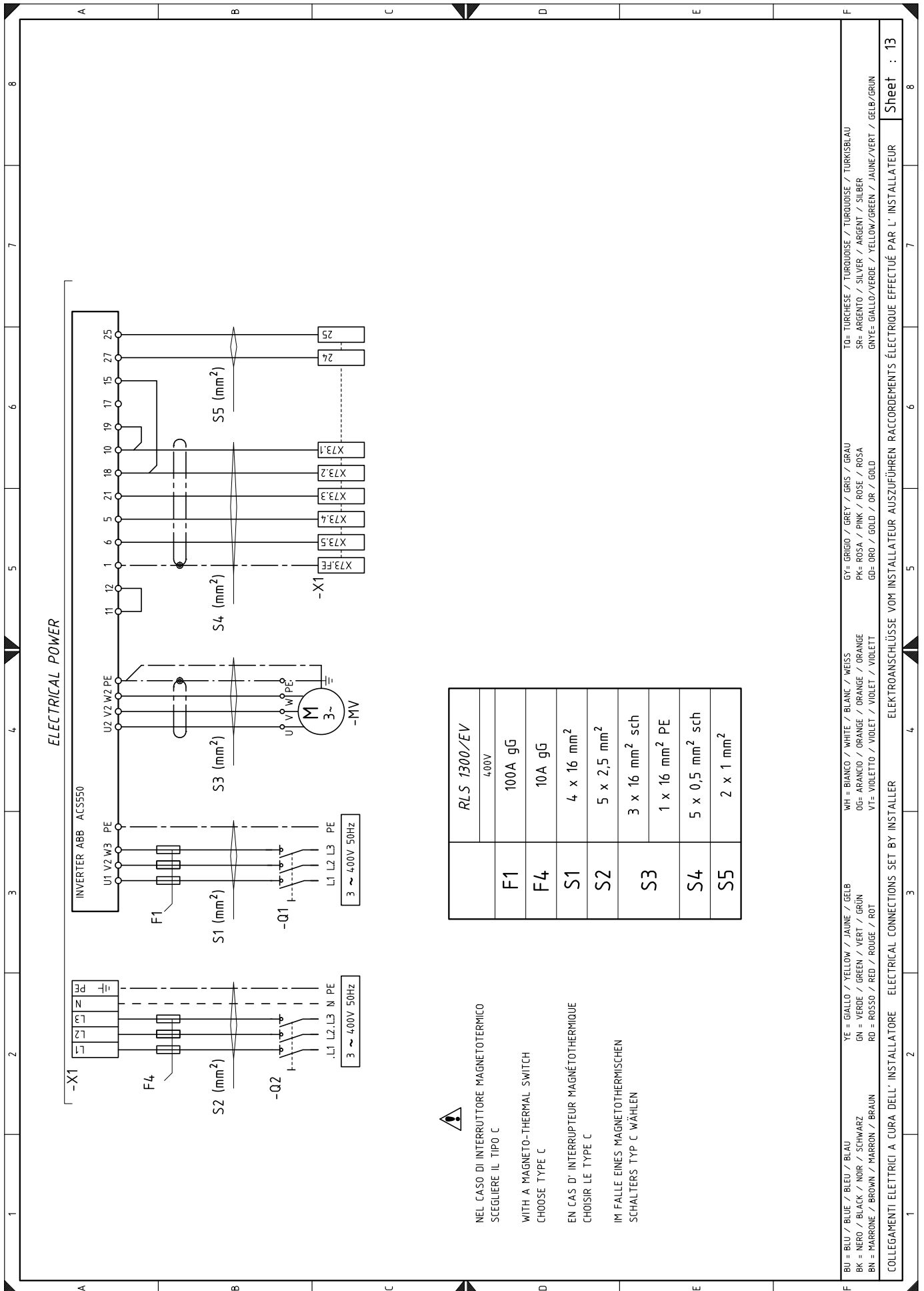

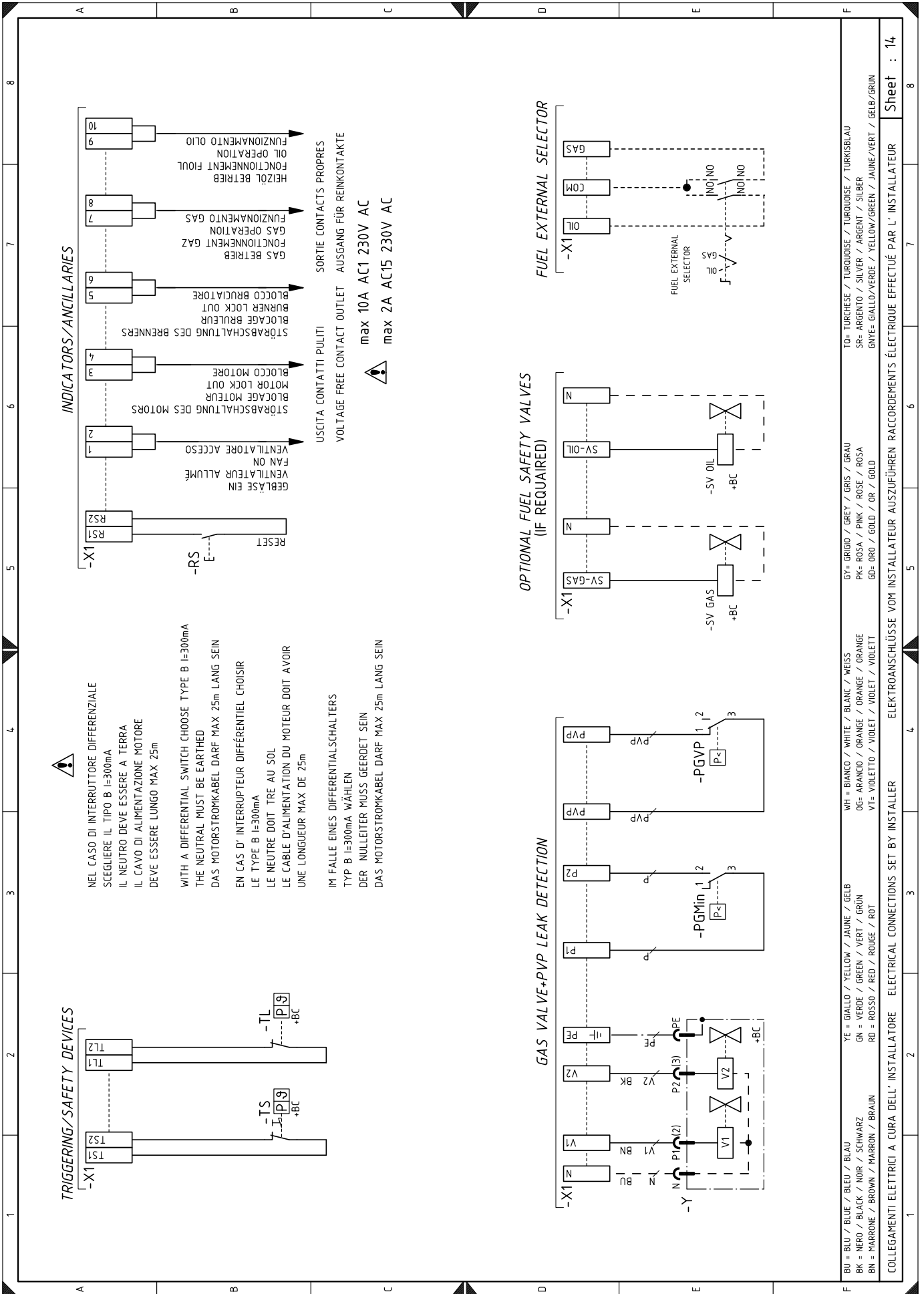

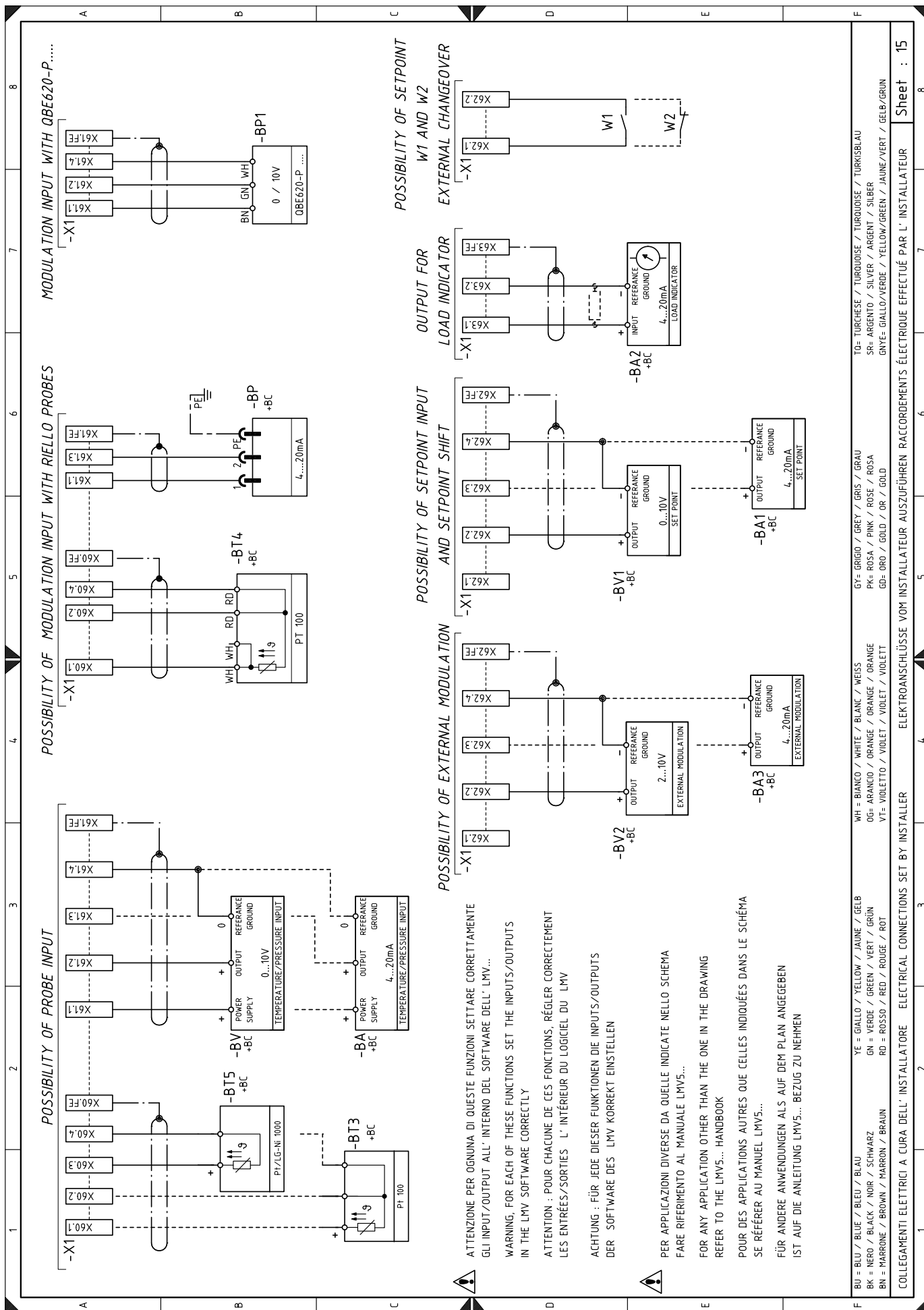

POSSIBILITY OF PROBE INPUT

POSSIBILITY OF MODULATION INPUT WITH RIELLO PROBES

POSSIBILITY OF MODULATION INPUT WITH QBE620-P.....

POSSIBILITY OF SETPOINT W1 AND W2 EXTERNAL CHANGEOVER

OUTPUT FOR LOAD INDICATOR

POSSIBILITY OF SETPOINT INPUT AND SETPOINT SHIFT

POSSIBILITY OF EXTERNAL MODULATION

ATTENZIONE PER OGNIUNA DI QUESTE FUNZIONI SETTARE CORRETTAMENTE GLI INPUT/OUTPUT ALL' INTERNO DEL SOFTWARE DELL' LMV...
WARNING, FOR EACH OF THESE FUNCTIONS SET THE INPUTS/OUTPUTS IN THE LMV SOFTWARE CORRECTLY

ATTENTION : POUR CHACUNE DE CES FONCTIONS, RÉGLER CORRECTEMENT LES ENTRÉES/SORTIES L' INTÉRIEUR DU LOGICIEL DU LMV

ACHTUNG : FÜR JEDE DIESER FUNKTIONEN DIE INPUTS/OUTPUTS DER SOFTWARE DES LMV KORREKT EINSTELLEN

PER APPLICAZIONI DIVERSE DA QUELLE INDICATE NELLO SCHEMA FARE RIFERIMENTO AL MANUALE LMV5...

FOR ANY APPLICATION OTHER THAN THE ONE IN THE DRAWING REFER TO THE LMV5... HANDBOOK

POUR DES APPLICATIONS AUTRES QUE CELLES INDICUÉES DANS LE SCHÉMA SE RÉFÉRER AU MANUEL LMV5...

FÜR ANDERE ANWENDUNGEN ALS AUF DEM PLAN ANGEGEBEN IST AUF DIE ANLEITUNG LMV5... BEZUG ZU NEHMEN

BU = BLU / BLUE / BLEU / BLAU
BK = NERO / BLACK / NOIR / SCHWARZ
BN = MARRONE / BROWN / MARRON / BRAUN
YE = GIALLO / YELLOW / JAUNE / GELB
GN = VERDE / GREEN / VERT / GRÜN
RD = ROSSO / RED / ROUGE / ROT
VF = VIOLETTO / VIOLET / VIOLET / VIOLETT
WH = BIANCO / WHITE / BLANC / WEISS
GY = GRIGIO / GREY / GRIS / GRAU
OR = ARANCIO / ORANGE / ORANGE / ORANGE
PK = ROSA / PINK / ROSE / ROSA
VY = VIOLETTO / VIOLET / VIOLET / VIOLETT

TO = TURCHESE / TURQUOISE / TURKOISE / TURKISBLAU
SR = ARGENTO / SILVER / ARGENT / SILBER
GN YE = GIALLO / VERDE / YELLOW / GREEN / JAUNE / VERT / GELB / GRÜN

COLLEGAMENTI ELETTRICI A CURA DELL' INSTALLATORE ELECTRICAL CONNECTIONS SET BY INSTALLER

Sheet : 15

Leyenda esquemas eléctricos

| | | | |
|--------|---|------|--|
| A5 | Caja de control | TA | Transformador de encendido |
| AZL | Pantalla para caja de control | TL | Termostato/presostato de límite |
| BA | Sonda con salida en corriente | TS | Termostato/presostato de seguridad |
| BA1 | Dispositivo con salida en corriente para modificación de setpoint remoto | T1 | Transformador de la caja de control |
| BA2 | Indicador de carga con entrada en corriente | T2 | Transformador servomotores |
| BA3 | Dispositivo de modulación externo con salida en corriente | VF | Válvula funcionamiento gasóleo |
| BP | Sonda de presión | VP1 | Válvula piloto 1 |
| BP1 | Sonda de presión | VP2 | Válvula piloto 2 |
| BT3 | Sonda Pt100 de 3 hilos | VR | Válvula retorno gasóleo |
| BT4 | Sonda Pt100 de 3 hilos | VR1 | Válvula retorno gasóleo |
| BT5 | Sonda PT 1000 de 2 hilos | VS | Válvula de seguridad gasóleo |
| BV | Sonda con salida bajo tensión | XAZL | Conector pantalla AZL |
| BV1 | Dispositivo con salida con tensión para modificación de setpoint remoto | XAUX | Regleta de conexión auxiliar |
| BV2 | Dispositivo de modulación externo con salida en tensión | XGD | Conector grupo derivación |
| F1 | Fusible línea inverter | XPGM | Conector presostato gas de máxima |
| F2 | Relé térmico motor bomba | XPO | Conector presostato aceite |
| F3 | Fusible auxiliar | XPO1 | Conector presostato aceite de retorno |
| F4 | Fusible línea trifásica | XS | Conector sensor llama |
| F14 | Fusible T2 | XSM | Conector servomotor SM1 |
| F15 | Fusible T2 | XSM1 | Conector servomotor SM3 |
| GF | Inverter | X1 | Regleta de conexión alimentación principal |
| G2 | Sensor de revoluciones | X4 | Regleta de conexión grupo derivación |
| H1 | Señal luminosa quemador encendido | X02 | Regleta de conexión kit O ₂ |
| H2 | Indicador luminoso de bloqueo motor ventilador y motor bomba | X70 | Regleta de conexión para sensor de revoluciones |
| H3 | Señal luminosa solicitud de calor | XVP1 | Conector válvula piloto 1 |
| H4 | Señalización luminosa erogación combustible | XVP2 | Conector válvula piloto 2 |
| KMP | Contacto motor bomba | Y | Válvula de regulación del gas + válvula de seguridad del gas |
| K1 | Relé salida contactos pulidos funcionamiento motor ventilador | | |
| K2 | Relé salida contactos pulidos sobrecarga | | |
| K3 | Relé salida contactos pulidos bloqueo quemador | | |
| K4 | Relé salida contactos pulidos funcionamiento gasóleo | | |
| K5 | Relé salida contactos pulidos funcionamiento gas | | |
| K8 | Relé salida contactos pulidos quemador encendido a gas | | |
| K9 | Relé salida contactos pulidos para quemador de encendido a gasóleo | | |
| MP | Motor bomba | | |
| MV | Motor ventilador | | |
| PA | Presostato aire | | |
| PE | Tierra del quemador | | |
| PGMAX | Presostato gas de máxima | | |
| PGMin | Presostato gas de mínima | | |
| PGVP | Presostato gas válvula piloto | | |
| PO | Presostato aceite | | |
| PO1 | Presostato aceite de máxima en el retorno | | |
| Q1 | Seccionador alimentación inverter | | |
| Q2 | Seccionador de línea | | |
| QRI | Sensor llama | | |
| RS | Pulsador de desbloqueo quemador a distancia | | |
| S1 | Pulsador parada de emergencia | | |
| S2 | Selector 0 / AUTO | | |
| S5 | Selector de combustible y habilitación para selector de combustible a distancia | | |
| SH3 | Pulsador de desbloqueo quemador y señal de bloqueo | | |
| SM1 | Servomotor | | |
| SM2 | Servomotor del combustible | | |
| SM3 | Servomotor movimiento cabezal | | |
| SV gas | Válvula de gas de seguridad externa | | |
| SV oil | Válvula de gasóleo de seguridad externa | | |

RIELLO

RIELLO S.p.A.
I-37045 Legnago (VR)
Tel.: +39.0442.630111
[http:// www.riello.it](http://www.riello.it)
[http:// www.riello.com](http://www.riello.com)