

- I** Bruciatori di gas ad aria soffiata
- D** Gas-Gebläsebrenner
- GB** Forced draught gas burners
- F** Brûleurs gaz à air soufflé

Funzionamento bistadio progressivo o modulante
Zweistufig gleitender oder modulierender Betrieb
Progressive two-stage or modulating operation
Fonctionnement à deux allures progressives ou modulant



CODICE - CODE	MODELLO - MODELL MODEL - MODELE	TIPO - TYP - TYPE
3788910	RS 64/M MZ	882 T
3788911	RS 64/M MZ	882 T



Istruzioni originali
Übersetzung der Originalen Anleitungen
Translation of the original instructions
Traduction des instructions originales

I INDICE

DATI TECNICI	pagina 1
Dati elettrici	1
Descrizione bruciatore	5
Imballo - Peso	5
Ingombro	5
Corredo	7
Campo di lavoro	7
Caldaia di prova	7
Caldaie commerciali	7
Pressione gas	9
INSTALLAZIONE	9
Piastra caldaia	11
Lunghezza boccaglio	11
Fissaggio del bruciatore alla caldaia	11
Regolazione testa di combustione	13
Linea alimentazione gas	15
Regolazioni prima dell'accensione	17
Servomotore	17
Avviamento bruciatore	17
Accensione bruciatore	17
Regolazione bruciatore:	19
Determinazione potenza all'accensione (minima)	19
1 - Potenza all'accensione (minima)	19
2 - Potenza massima	21
3 - Potenze intermedie	21
4 - Pressostato aria	23
5 - Pressostato gas di massima	23
6 - Pressostato gas di minima	24
Controllo presenza fiamma	23
Funzionamento bruciatore	25
Controlli finali	27
Manutenzione	27
Test sicurezza	29
Componenti di sicurezza	31
Anomalia / Rimedi	35
Normale funzionamento / Tempo di rilevazione fiamma	36
APPENDICE	41
Collegamenti elettrici	41
Schema quadro elettrico	45
Accessori	52

Avvertenza

Le figure richiamate nel testo sono così indicate:
1)(A) = Particolare 1 della figura A nella stessa pagina del testo;
1)(A)p.8 = Particolare 1 della figura A riportata a pagina 8.

D INHALT

TECHNISCHE ANGABEN	Seite 2
Elektrische Daten	2
Brennerbeschreibung	6
Verpackung - Gewicht	6
Abmessungen	6
Ausrüstung	8
Regelbereich	8
Prüfkessel	8
Handelsübliche Kessel	8
Gasdruck	9
INSTALLATION	9
Kesselplatte	12
Flammrohrlänge	12
Befestigung des Brenners am Heizkessel	12
Einstellung des Flammkopfs	14
Gaszuleitung	16
Einstellungen vor der Zündung	18
Stellantrieb	18
Anfahren des Brenners	18
Zündung des Brenners	18
Brennereinstellung:	20
Bestimmung der Zündleistung (Mindestleistung)	20
1 - Mindestleistung bei der Zündung	20
2 - Höchstleistung	22
3 - Zwischenleistungen	22
4 - Luft-Druckwächter	24
5 - Gas-Höchstdruckwächter	24
6 - Gas-Minimaldruckwächter	24
Flammenüberwachung	24
Brennerbetrieb	26
Endkontrollen	28
Wartung	28
Sicherheitstest	30
Sicherheitsbauteile	32
Störungen - Ursachen - Abhilfen	37
Normalbetrieb / Flammenfühlzeit	38
ANHANG	42
Elektroanschlüsse	42
Schaltplan	45
Zubehör	53

Anmerkung

Die Zeichnungen, auf die im Text Bezug genommen wird, werden folgendermaßen bezeichnet:
1)(A) =Detail 1 der Zeichnung A auf der gleichen Textseite;
1)(A)S.8 =Detail 1 der Zeichnung A auf Seite 8.

GB CONTENTS

TECHNICAL DATA	page 3
Electrical data	3
Burner description	6
Packaging - Weight	6
Max. dimensions	6
Standard equipment	8
Firing rate	8
Test boiler	8
Commercial boilers	8
Gas pressure	10
INSTALLATION	10
Boiler plate	12
Blast tube length	12
Securing the burner to the boiler	12
Combustion head setting	14
Gas line	16
Adjustments before firing	18
Servomotor	18
Burner starting	18
Burner firing	18
Burner calibration:	20
Determination of output upon ignition (minimum)	20
1 - Output upon ignition (minimum)	20
2 - Maximum output	22
3 - Intermediate outputs	22
4 - Air pressure switch	24
5 - Maximum gas pressure switch	24
6 - Minimum gas pressure switch	25
Flame present check	25
Burner operation	27
Final checks	29
Maintenance	29
Safety test	31
Safety components	33
Fault - Probable cause - Suggested remedy	40
Normal operation / Flame sensor timing	41
APPENDIX	44
Electrical connections	44
Switchboard layout	46
Accessories	55

N.B.

Figures mentioned in the text are identified as follows:

- 1)(A) = part 1 of figure A, same page as text;
 1)(A)p.8 = part 1 of figure A, page number 8.

F INDEX

DONNEES TECHNIQUES	page 4
Données électriques	4
Description brûleur	6
Emballage - Poids	6
Encombrement	6
Équipement standard	8
Plage de puissance	8
Chaudière d'essai	8
Chaudières commerciales	8
Pression du gaz	10
INSTALLATION	10
Plaque chaudière	12
Longueur buse	12
Fixation du brûleur à la chaudière	12
Réglage tête de combustion	14
Ligne alimentation gaz	16
Réglages avant l'allumage	18
Servomoteur	18
Démarrage brûleur	18
Allumage brûleur	18
Réglage brûleur:	20
Détermination puissance a l'allumage (minimum)	20
1 - Puissance à l'allumage (minimum)	20
2 - Puissance maximum	22
3 - Puissances intermédiaires	22
4 - Pressostat de l'air	24
5 - Pressostat gaz seuil maximum	24
6 - Pressostat gaz seuil minimum	24
Contrôle présence flamme	24
Fonctionnement brûleur	26
Contrôles finaux	28
Entretien	28
Essais de sécurité	30
Composants de sécurité	32
Inconvénients - Causes - Remèdes	41
Fonctionnement normal/ Temps de détection flamme	42
ANNEXE	44
Branchements électriques	44
Schéma tableau électrique	45
Accessoires	55

Attention

Les figures rappelées dans le texte sont ainsi indiquées:

- 1)(A) = Détail 1 de la figure A dans la même page que le texte
 Moyenne
 1)(A)p.8 = Détail 1 de la figure A page 8.

DATI TECNICI



MODELLO			RS 64/M MZ
TIPO			882 T
POTENZA ⁽¹⁾	MAX.	kW	400 - 850
		Mcal/h	345 - 730
	MIN.	kW	150
		Mcal/h	130
COMBUSTIBILE			GAS NATURALE: G20 - G25
FUNZIONAMENTO			<ul style="list-style-type: none"> • Intermittente (min. 1 arresto in 24 ore). • Due stadi progressivi o modulante con kit (vedi ACCESSORI).
IMPIEGO STANDARD			Caldaie: ad acqua, a vapore, ad olio diatermico
TEMPERATURA AMBIENTE		°C	0 - 40
TEMPERATURA ARIA COMBURENTE		°C max	60
RUMOROSITÀ ⁽²⁾	PRESSIONE SONORA	dB(A)	76
	POTENZA SONORA		87
CE		N.	CE-0476DP3335

(1) Condizioni di riferimento: Temperatura ambiente 20°C - Temperatura gas 15°C - Pressione barometrica 1013 mbar - Altitudine 0 m s.l.m.

(2) Pressione sonora misurata nel laboratorio combustione del costruttore, con bruciatore funzionante su caldaia di prova, alla potenza massima. La Potenza sonora è misurata col metodo "Free Field", previsto dalla Norma EN 15036, e secondo una accuratezza di misura "Accuracy: Category 3", come descritto dalla Norma EN ISO 3746.

DATI ELETTRICI

MODELLO		RS 64/M MZ
ALIMENTAZIONE ELETTRICA	V Hz	230 - 400 con neutro ~ +/-10% 50 - trifase
POTENZA ELETTRICA ASSORBITA	W max	1500
GRADO DI PROTEZIONE		IP 40

VERSIONI COSTRUTTIVE

Lunghezza boccaglio mm	250 - 385
------------------------	-----------

CATEGORIA GAS	PAESE DI DESTINAZIONE
I12H3B/P	AT - BG - CH - CZ - DK - EE - FI - GR - HU - IS - IT - LT - NO - RO - SE - SK - SI - TR
I12H3P	ES - GB - IE - PT
I12E3B/P	LU - PL
I2E(R) I3P	BE
I12ELL3B/P	DE
I3B/P	CY - MT
I2EK	NL
I12Er3P	FR
I2H	LV

TECHNISCHE ANGABEN

D

MODELL		RS 64/M MZ	
TYP		882 T	
LEISTUNG ⁽¹⁾	MAX.	kW	400 - 850
		Mcal/h	345 - 730
	MIN.	kW	150
		Mcal/h	130
BRENNSTOFF		ERDGAS: G20 - G25	
BETRIEB		<ul style="list-style-type: none"> • Intermittierend (min. 1 Abschaltung in 24 Std). • Gleitend zweistufig (modulierend mit Kit). 	
STANDARDEINSATZ		Heizkessel: mit Wasser, Dampf, diathermischem Öl	
RAUMTEMPERATUR		°C	0 - 40
TEMPERATUR VERBRENNUNGSLUFT		°C max	60
GERÄUSCHENTWICKLUNG ⁽²⁾	SCHALLDRUCKPEGEL SCHALLEISTUNG	dB(A)	76
			87
CE		Nr.	CE-0476DP3335

(1) Bezugsbedingungen: Raumtemperatur 20°C - Gastemperatur 15°C - Barometrischer Druck 1013 mbar - Höhe 0 m ü.d.M.

(2) Schalldruck gemessen im Verbrennungslabor des Herstellers bei laufendem Brenner am Prüfkessel, bei Höchstleistung. Die Schalleistung wird mit der von der Norm EN 15036 vorgesehenen "Free Field" Methode und mit einer Messgenauigkeit "Accuracy: Category 3", wie von der Norm EN ISO 3746 vorgesehen, gemessen.

ELEKTRISCHE DATEN

MODELL		RS 64/M MZ	
ELEKTRISCHE SPANNUNG	V Hz	230 - 400 mit Nulleiter ~ +/-10% 50 - dreiphasig	
AUFGENOMMENE STROMLEISTUNG	W max	1500	
SCHUTZART		IP 40	

BAUVARIANTEN

Flammrohr Länge mm	250 - 385
--------------------	-----------

GASKATEGORIE	BESTIMMUNGSLAND
I12H3B/P	AT - BG - CH - CZ - DK - EE - FI - GR - HU - IS - IT - LT - NO - RO - SE - SK - SI - TR
I12H3P	ES- GB- IE- PT
I12E3B/P	LU- PL
I2E(R) I3P	BE
I12ELL3B/P	DE
I3B/P	CY- MT
I2EK	NL
I12Er3P	FR
I2H	LV

TECHNICAL DATA

GB

MODEL			RS 64/M MZ
TYPE			882 T
OUTPUT (1)	MAX.	kW	400 - 850
		Mcal/h	345 - 730
	MIN.	kW	150
		Mcal/h	130
FUEL			GAS NATURAL: G20 - G25
OPERATION			<ul style="list-style-type: none"> • On-Off (1 stop min each 24 hours). • Progressive two-stage or modulating by kit (see ACCESSOIRES).
STANDARD APPLICATIONS			Boilers: water, steam, diathermic oil
AMBIENT TEMPERATURE		°C	0 - 40
COMBUSTION AIR TEMPERATURE		°C max	60
NOISE LEVELS (2)	SOUND PRESSURE	dB(A)	76
	SOUND POWER		87
CE		No.	CE-0476DP3335

(1) Reference conditions: Ambient temperature 20°C - Gas temperature 15°C - Barometric pressure 1013 mbar - Altitude 0 m s.l.m.

(2) Sound pressure measured in manufacturer's combustion laboratory, with burner operating on test boiler and at maximum rated output. The sound power is measured with the "Free Field" method, as per EN 15036, and according to an "Accuracy: Category 3" measuring accuracy, as set out in EN ISO 3746.

ELECTRICAL DATA

MODEL			RS 64/M MZ
ELECTRICAL SUPPLY		V Hz	230 - 400 with neutral ~ +/-10% 50 - three-phase
ELECTRICAL POWER CONSUMPTION		W max	1500
ELECTRICAL PROTECTION			IP 40

VARIANTS

Blast tube length mm	250 - 385
----------------------	-----------

GAS CATEGORY	COUNTRY OF DESTINATION
I12H3B/P	AT - BG - CH - CZ - DK - EE - FI - GR - HU - IS - IT - LT - NO - RO - SE - SK - SI - TR
I12H3P	ES- GB- IE- PT
I12E3B/P	LU- PL
I2E(R) I3P	BE
I12ELL3B/P	DE
I3B/P	CY- MT
I2EK	NL
I12Er3P	FR
I2H	LV

DONNEES TECHNIQUES

F

MODELE			RS 64/M MZ
TYPE			882 T
PUISSANCE ⁽¹⁾	MAX.	kW	400 - 850
		Mcal/h	345 - 730
	MIN.	kW	150
		Mcal/h	130
COMBUSTIBLE			GAZ NATUREL: G20 - G25
FONCTIONNEMENT			<ul style="list-style-type: none"> • Intermittent (1 arrêt min en 24 heures) • Deux allure progressives ou modulant avec kit (voir ACCESSOIRES)
EMPLOI STANDARD			Chaudières à eau, à vapeur, à huile diathermique
TEMPERATURE AMBIANTE		°C	0 - 40
TEMPERATURE AIR COMBURANT		°C max	60
NIVEAU DE BRUIT ⁽²⁾	PRESSION SONORE	dB(A)	76
	PUISSANCE SONORE		87
CE		N.	CE-0476DP3335

- (1) Conditions de référence: Température ambiante 20°C - Température gaz 15°C - Pression barométrique 1013 mbar - Altitude 0 m au-dessus du niveau de la mer.
- (2) Pression sonore mesurée dans le laboratoire de combustion du constructeur, avec le brûleur fonctionnant sur la chaudière d'essai, à la puissance maximale. La puissance sonore est mesurée grâce à la méthode en « champ libre », prévue par la norme EN 15036, et conformément à la précision de mesure « Précision : Catégorie 3 », comme décrit par norme EN ISO 3746.

DONNÉES ÉLECTRIQUES

MODELE			RS 64/M MZ
ALIMENTATION ELECTRIQUE	V Hz		230 - 400 avec neutre ~ +/-10% 50 - triphasée
PUISSANCE ELECTRIQUE ABSORBEE	W max		1500
DEGRE DE PROTECTION			IP 40

MODELES DISPONIBLES

Longueur buse mm	250 - 385
------------------	-----------

CATÉGORIE DU GAZ	PAYS DE DESTINATION
I12H3B/P	AT - BG - CH - CZ - DK - EE - FI - GR - HU - IS - IT - LT - NO - RO - SE - SK - SI - TR
I12H3P	ES- GB- IE- PT
I12E3B/P	LU- PL
I2E(R) I3P	BE
I12ELL3B/P	DE
I3B/P	CY- MT
I2EK	NL
I12Er3P	FR
I2H	LV

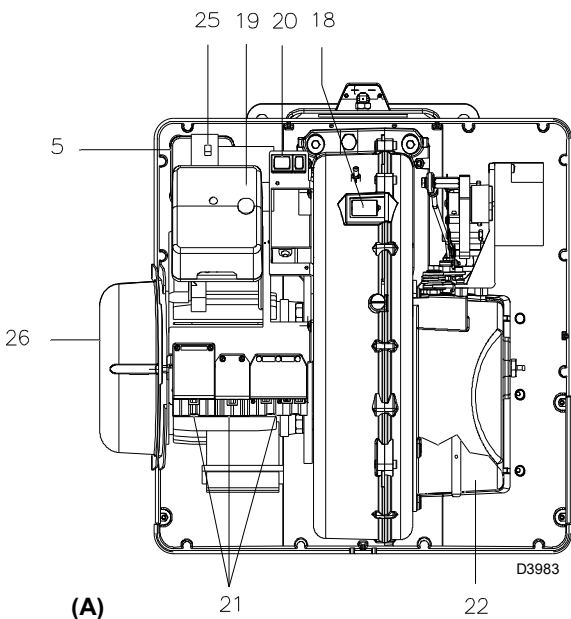
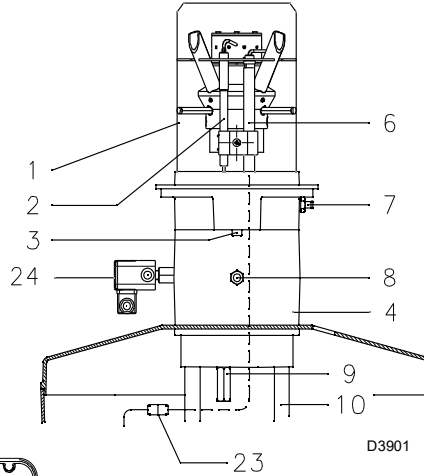
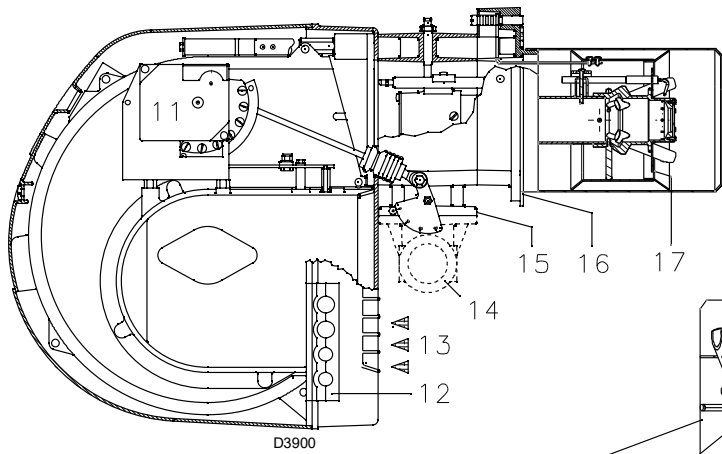

DESCRIZIONE BRUCIATORE (A)

- 1 Testa di combustione
- 2 Elettrodo di accensione
- 3 Vite per regolazione testa di combustione
- 4 Manicotto
- 5 Pressostato aria di minima (tipo differenziale)
- 6 Sonda per il controllo presenza fiamma
- 7 Presa di pressione aria
- 8 Presa di pressione gas e vite fissa testa
- 9 Vite per il fissaggio ventilatore al manicotto
- 10 Guide per apertura bruciatore ed ispezione alla testa di combustione
- 11 Servomotore, comanda la farfalla del gas e, tramite una camma a profilo variabile, la serranda dell'aria.
Durante la sosta del bruciatore la serranda dell'aria è completamente chiusa per ridurre al minimo le dispersioni termiche della caldaia dovute al tiraggio del camino che richiama l'aria dalla bocca di aspirazione del ventilatore.
- 12 Piastrina predisposta per ottenere 4 fori, utili al passaggio dei cavi elettrici
- 13 Ingresso aria nel ventilatore
- 14 Condotto arrivo gas
- 15 Valvola farfalla gas
- 16 Flangia per il fissaggio alla caldaia
- 17 Disco di stabilità fiamma
- 18 Visore fiamma
- 19 Controllo fiamma con avvisatore luminoso di blocco e pulsante di sblocco
- 20 Un interruttore per: funzionamento automatico-manuale-spenso
Un pulsante per: aumento - diminuzione potenza
- 21 Spine per il collegamento elettrico
- 22 Serranda aria
- 23 Spina-presa sul cavo della sonda di ionizzazione
- 24 Pressostato gas di massima
- 25 Contattore motore e relè termico con pulsante di sblocco
- 26 Protezione motore

Vi sono due possibilità di blocco del bruciatore:

- **BLOCCO CONTROLLO FIAMMA:**
l'accensione del pulsante del controllo fiamma 19)(A) avverte che il bruciatore è in blocco.
Per sbloccare premere il pulsante.
- **BLOCCO MOTORE:**
alimentazione elettrica trifase, per sbloccare premere il pulsante del relè termico 25)(A).

IMBALLO - PESO (B) - misure indicative

- I bruciatori vengono spediti in imballi di cartone con dimensioni di ingombro secondo tabella (B).
- Il peso del bruciatore completo di imballo è indicato nella tabella (B).

INGOMBRO (C) - misure indicative

L'ingombro del bruciatore è riportato in Fig. (C). Tener presente che per ispezionare la testa di combustione il bruciatore deve essere arretrato e ruotato verso l'alto.

L'ingombro del bruciatore aperto, senza cofano, è indicato dalla quota H.

mm	A	B	C	kg
RS 64/M MZ	1200	520	580	42

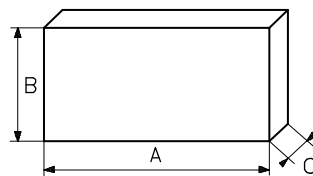

(B)

D88

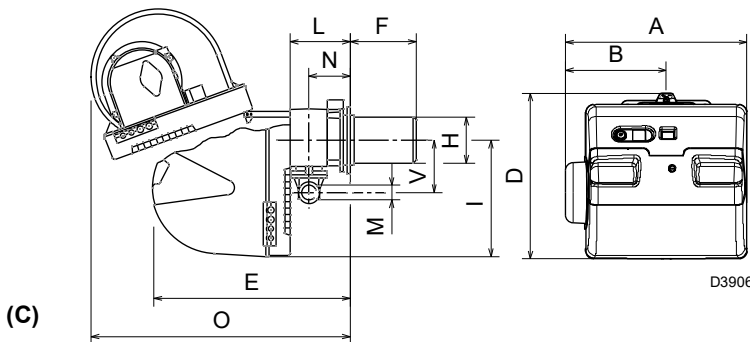

(C)

D3906

mm	A	B	D	E	F ⁽¹⁾	H	I	L	O	N	V	M
RS 64/M MZ	533	300	490	640	250 - 385	179	352	222	870	134	221	2"

(1) Boccaglio: corto-lungo / Flammrohr: kurz-lang
Blast tube: short-long / Buse: courte-longue

BRENNERBESCHREIBUNG (A)

- 1 Flammkopf
- 2 Zündelektrode
- 3 Einstellschraube des Flammkopfes
- 4 Muffe
- 5 Mindestluftdruckwächter (Differentialtyp)
- 6 Flammenfühler
- 7 Luftdruckentnahmestelle
- 8 Gasdruckentnahmestelle und Befestigungsschraube des Flammkopfes
- 9 Befestigungsschraube des Gebläses an der Muffe
- 10 Gleitschienen zur Öffnung des Brenners und für die Kontrolle des Flammkopfs
- 11 Stellantrieb zur Steuerung der Gasdrossel und, über einen Nocken mit variablem Profil, der Luftklappe.
Bei Brennerstillstand ist die Luftklappe vollständig geschlossen, um die Wärmeverluste des Kessels durch den Kaminzug mit Luftnachführung von der Saugöffnung des Gebläses zu vermeiden.
- 12 Platte mit 4 Vorbohrungen, zum Durchtritt der Stromkabel
- 13 Luftereinlaß zum Gebläse
- 14 Gaszuleitung
- 15 Gasdrossel
- 16 Befestigungsflansch am Kessel
- 17 Stauscheibe
- 18 Flammen-Sichtfenster
- 19 Steuergerät mit Kontrolllampe für Störabschaltung und Entriegelungsschalter
- 20 Ein Schalter für:
Automatischer Betrieb-Manueller Betrieb-Aus
Ein Schalter für:
Leistungsmindeung - Leistungsabminderung
- 21 Anschlußstecker
- 22 Luftklappe
- 23 Steckanschluß am Kabel des Ionisationsfühlers.
- 24 Gas-höchstdruckwächter
- 25 Motorschutz und Überstromauslöser mit Entriegelungsschalter
- 26 Motorschutz

Die Störabschaltungen des Brenners können zweierlei Art sein:

- **STÖRABSCHALTUNG DES GERÄTES:**
Das Aufleuchten des Druckknopfes des Gerätes 19)(A) weist auf eine Störabschaltung des Brenners hin.
Zur Entriegelung den Druckknopf drücken.
- **STÖRABSCHALTUNG DES MOTOR :**
Dreiphasing-Stromversorgung, Entriegelung durch Drücken auf den Druckknopf des Überstromauslösers 25)(A).

VERPACKUNG - GEWICHT (B) - Richtwerte

- Die Brenner werden in Kartonverpackungen geliefert, Abmessungen siehe Tabelle (B).
- Das Gesamtgewicht des Brenners einschließlich Verpackung ist in Tabelle (B) angegeben.

ABMESSUNGEN (C) - Richtwerte

Die Brennerabmessungen sind in Abb. (C) angeführt.

Zur Inspektion des Flammkopfes muß der Brenner zurückgeschoben und nach oben geschwenkt werden.

Die Abmessungen des offenen Brenners, ohne Verkleidung, sind unter Hangegeben.

DESCRIPTION (A)

- 1 Combustion head
- 2 Ignition electrode
- 3 Screw for combustion head adjustment
- 4 Sleeve
- 5 Minimum air pressure switch (differential operating type)
- 6 Flame sensor probe
- 7 Air pressure test point
- 8 Gas pressure test point and head fixing screw
- 9 Screw securing fan to sleeve
- 10 Slide bars for opening the burner and inspecting the combustion head
- 11 Servomotor controlling the gas butterfly valve and air gate valve (by means of a variable profile cam mechanism).
When the burner is stopped the air gate valve will be completely closed to reduce to a minimum heat loss due to the flue draught: the latter tends to draw air from the fan suction inlet.
- 12 Plate with 4 hole knock-outs for electrical cable routing
- 13 Air inlet to fan
- 14 Gas input pipework
- 15 Gas butterfly valve
- 16 Boiler mounting flange
- 17 Flame stability disk
- 18 Flame inspection window
- 19 Flame control with lock-out pilot light and lock-out reset button
- 20 Power switch for different operations:
automatic - manual - off
Button for:
power increase - power reduction.
- 21 Plugs for electrical connections
- 22 Air gate valve
- 23 Plug-socket on ionisation probe cable
- 24 Maximum gas pressure switch
- 25 Motor contact maker and thermal cutout with reset button
- 26 Motor protection

Two types of burner failure may occur:

- **FLAME CONTROL LOCK-OUT:**
if the flame control 19)(A) pushbutton lights up, it indicates that the burner is in lock-out. To reset, press the pushbutton.
- **MOTOR LOCKOUT:**
three-phase electrical supply; to unblock, press the thermal cutout switch 25)(A).

PACKAGING - WEIGHT (B) - Approximate measurements

- The burners are shipped in cardboard boxes with the maximum dimensions shown in table (B).
- The weight of the burner complete with packaging is indicated in table (B).

MAX. DIMENSIONS (C) - Approximate measurements

The maximum dimensions of the burner are given in (C).

Note that if you need to examine the combustion head, the burner must be pulled backward on the slide bars and turned upward.

The maximum dimension of the burner, without the cover, when open is give by measurement H.

DESCRIPTION BRULEUR (A)

- 1 Tête de combustion
- 2 Électrode d'allumage
- 3 Vis pour réglage tête de combustion
- 4 Manchon
- 5 Pressostat air seul minimum (type différentiel)
- 6 Sonde de contrôle présence flamme
- 7 Prise de pression air
- 8 Prise de pression gaz et vis de fixation tête
- 9 Vis de fixation ventilateur au manchon
- 10 Guides pour ouverture brûleur et inspection de la tête de combustion
- 11 Servomoteur de commande de la vanne papillon du gaz et, par came à profil variable, du volet d'air.
Lors de l'arrêt du brûleur, le volet d'air est totalement fermé pour réduire au minimum les déperditions de chaleur de la chaudière dues au tirage de la cheminée qui aspire l'air sur la bouche d'aspiration du ventilateur.
- 12 Plaquette prévue avec 4 trous passe-câbles
- 13 Entrée d'air dans le ventilateur
- 14 Canalisation d'arrivée du gaz
- 15 Vanne papillon gaz
- 16 Bride de fixation à la chaudière
- 17 Disque de stabilité de la flamme
- 18 Viseur flamme
- 19 Coffret de sécurité avec signal lumineux de blocage et bouton de déblocage
- 20 Un interrupteur pour le fonctionnement: automatique - manuel - éteint
Un bouton pour:
augmentation - diminution de puissance.
- 21 Fiches de branchement électrique
- 22 Volet d'air
- 23 Fiche-prise sur câble sonde d'ionisation
- 24 Pressostat gaz maximum
- 25 Contacteur moteur et relais thermique avec bouton de déblocage
- 26 Protection du moteur

Il existe deux types de blocage du brûleur:

- **BLOCAGE COFFRET:**
l'allumage du bouton du coffret de sécurité 19)(A) signale que le brûleur s'est bloqué. Pour le débloquer appuyer sur le bouton.
- **BLOCAGE MOTEUR:**
alimentation électrique triphasée; pour le débloquer appuyer sur le bouton-poussoir du relais thermique 25)(A).

EMBALLAGE - POIDS (B) - Mesures indicatives

- Les brûleurs sont expédiés dans des emballages en carton dont les dimensions d'encombrement sont indiquées dans le tableau (B).
- Le poids du brûleur avec son emballage est indiqué dans le tableau (B).

ENCOMBREMENT (C) - Mesures indicatives

L'encombrement du brûleur est indiqué dans le tab. (C).

Attention: pour inspecter la tête de combustion, le brûleur doit être reculé et tourné vers le haut. L'encombrement du brûleur ouvert, sans carter, est indiqué par la cote H.

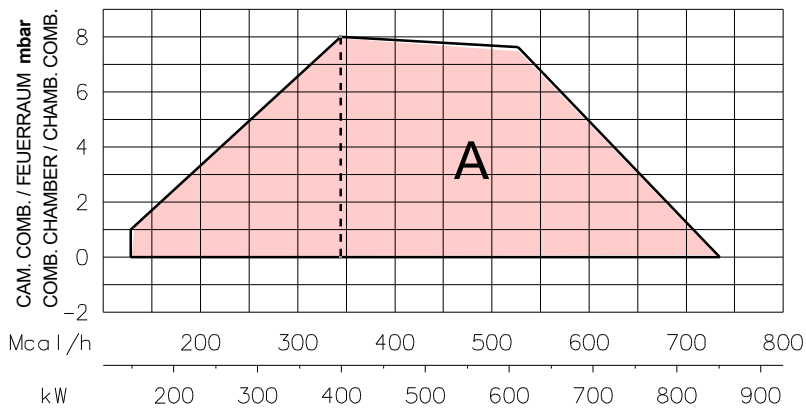

(A)

D3903

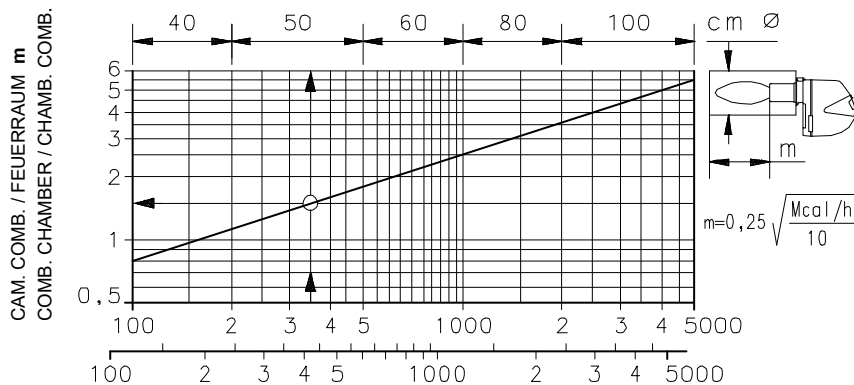

(B)

D497

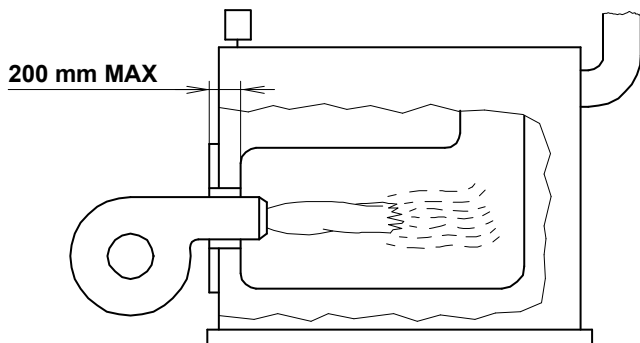

(C)

D1079

CORREDO

- 1 - Flangia per rampa gas
- 1 - Guarnizione per flangia
- 4 - Viti per fissare la flangia M 10 x 35
- 1 - Schermo termico
- 4 - Viti per fissare la flangia del bruciatore alla caldaia: M 12 x 35
- 5 - Passacavi per il collegamento elettrico
- 1 - Protezione motore (con vite di fissaggio)
- 1 - Gruppo spine
- 1 - Istruzioni
- 1 - Catalogo ricambi



Si consiglia di stringere le viti della flangia gas con coppia di serraggio a **30 Nm ±10%**.



Serrare i dadi gradualmente (prima al 30%, poi al 60% fino al 100%) secondo lo schema a croce indicato in figura.

CAMPO DI LAVORO (A)

La potenza del bruciatore varia in funzionamento tra:

- una **POTENZA MASSIMA**, scelta entro l'area A.
- e una **POTENZA MINIMA**, che non deve essere inferiore al limite minimo del diagramma.



Attenzione:

Il CAMPO DI LAVORO è stato ricavato alla temperatura ambiente di 20°C, alla pressione barometrica di 1013 mbar (circa 0 m s.l.m.), con la testa di combustione regolata come indicato a pagina 13.

CALDAIA DI PROVA (B)

I campi di lavoro sono stati ricavati in speciali caldaie di prova, secondo la norma EN 676. Riportiamo in (B) diametro e lunghezza della camera di combustione di prova.

Esempio

Potenza 350 Mcal/h:
diametro = 50 cm, lunghezza = 1,5 m.

CALDAIE COMMERCIALI (C)

L'abbinamento bruciatore-caldaia non pone problemi se la caldaia è omologata CE e le dimensioni della sua camera di combustione sono vicine a quelle indicate dal diagramma (B). Se, invece, il bruciatore deve essere applicato ad una caldaia commerciale non omologata CE e/o con dimensioni della camera di combustione nettamente più piccole di quelle indicate dal diagramma (B), consultare i costruttori. Inoltre per caldaie a inversione è consigliabile controllare la lunghezza della testa di combustione secondo quanto prescritto dal costruttore della caldaia.

Lo spessore massimo del portello anteriore della caldaia non deve superare 200 mm (vedi Fig. C).

AUSRÜSTUNG

- 1 - Flansch für Gasarmaturen
- 1 - Dichtung für Flansch
- 4 - Schrauben für die Befestigung des M 10 x 35 Flansches
- 1 - Wärmeschild
- 4 - Schrauben für die Befestigung des Brennerflanschs am Kessel: M 12 x 35
- 5 - Kabeldurchgänge für Elektroanschluß
- 1 - Motorschutz (mit Befestigungsschraube)
- 1 - Stiftgruppe
- 1 - Anleitung
- 1 - Ersatzteilkatalog



Es wird empfohlen, die Schrauben des Gasflanschs auf ein Anzugsmoment von **30 Nm ±10 %** anzuziehen.



Die Muttern schrittweise (erst auf 30 %, dann auf 60 % bis schließlich auf 100 %) entsprechend dem abgebildeten Überkreuzschema anziehen.

REGELBEREICH (A)

Während des Betriebs schwankt die Brennerleistung zwischen:

- einer **HÖCHSTLEISTUNG**, innerhalb des Feldes A gewählt,
- und einer **MINDESTLEISTUNG**, die nicht niedriger sein darf als die Mindestgrenze des Diagramms.



Achtung

Der **REGELBEREICH** wurde bei einer Raumtemperatur von 20°C, einem barometrischen Druck von 1013 mbar (ungefähr 0 m ü.d.M.) und einem wie auf Seite 14 eingestelltem Flammkopf gemessen.

PRÜFKESSEL (B)

Die Regelbereiche wurden an speziellen Prüfkesseln entsprechend Norm EN 676 ermittelt. In (B) sind Durchmesser und Länge der Prüfbrennkammer angegeben.

Beispiel

Leistung 350 Mcal/h:
Durchmesser = 50 cm, Länge = 1,5 m.

HANDELSÜBLICHE KESSEL (C)

Die Brenner-Kessel Kombination gibt keine Probleme, falls der Kessel "CE" - typgeprüft ist und die Abmessungen seiner Brennkammer sich den im Diagramm (B) angegebenen nähern. Falls der Brenner dagegen an einem handelsüblichen Kessel angebracht werden muß, der nicht "CE"-typgeprüft ist und/oder mit Abmessungen der Brennkammer, die entschieden kleiner als jene in Diagramm (B) angegebenen sind, sollte der Hersteller zu Rate gezogen werden.

Weiterhin sollte an Heizkesseln mit Umkehrung die Flammkopflänge nach den Vorschriften des Heizkesselherstellers kontrolliert werden.

Die Höchststärke der Kesselvordertür darf 200 mm nicht überschreiten (siehe Abb. C).

STANDARD EQUIPMENT

- 1 - Gas train flange
- 1 - Flange gasket
- 4 - Flange fixing screws M 10 x 35
- 1 - Thermal insulation screen
- 4 - Screws to secure the burner flange to the boiler: M 12 x 35
- 5 - Fairleads for electrical connections
- 1 - Engine protection (with fixing screws)
- 1 - Plugs unit
- 1 - Instruction booklet
- 1 - Spare parts list



It is recommended to tighten the screws of the gas flange with a tightening torque of **30 Nm ±10%**.



Tighten the nuts gradually (first to 30%, then to 60% up to 100%) according to the cross pattern shown in the figure.

FIRING RATE (A)

During operation, burner output varies between:

- a **MAXIMUM OUTPUT**, selected within area A,
- and a **MINIMUM OUTPUT**, which must not be lower than the minimum limit in the diagram.



Important

the **FIRING RATE** area values have been obtained considering a surrounding temperature of 20 °C, and an atmospheric pressure of 1013 mbar (approx. 0 m above sea level) and with the combustion head adjusted as shown on page 14.

TEST BOILER (B)

The firing rates were set in relation to special test boilers, according to EN 676 regulations.

Figure (B) indicates the diameter and length of the test combustion chamber.

Example

Output 350 Mcal/h:
diameter = 50 cm, length = 1.5 m.

COMMERCIAL BOILERS (C)

The burner/boiler combination does not pose any problems if the boiler is CE approved and its combustion chamber dimensions are similar to those indicated in diagram (B).

If the burner must be combined with a commercial boiler that has not been CE approved and/or its combustion chamber dimensions are clearly smaller than those indicated in diagram (B), consult the manufacturer.

In addition, for inversion boilers you are advised to check the length of the combustion head, as indicated by the boiler manufacturer.

The maximum thickness of the boiler's front door must not exceed 200 mm (see Fig. C).

ÉQUIPEMENT STANDARD

- 1 - Bride pour rampe gaz
- 1 - Joint pour bride
- 4 - Vis de fixation bride M 10 x 35
- 1 - Ecran thermique
- 4 - Vis pour fixer la bride du brûleur à la chaudière: M 12 x 35
- 5 - Passe-câbles pour branchement électrique
- 1 - Protection du moteur (avec vis de fixation)
- 1 - Groupe fiches
- 1 - Instructions
- 1 - Catalogue pièces détachées



Il est recommandé de serrer les vis de la bride gaz à un couple de serrage de **30 Nm ±10 %**.



Serrer les écrous progressivement (d'abord 30 %, puis 60 % jusqu'à 100 %) selon le schéma en croix illustré dans la figure.

PLAGE DE PUISSANCE (A)

La puissance du brûleur en fonctionnement varie entre:

- une **PUISSANCE MAXIMUM**, choisie dans la plage A,
- et une **PUISSANCE MINIMUM**, qui ne doit pas être inférieure à la limite minimum du diagramme.



Attention

la **PLAGE DE PUISSANCE** a été calculée à une température ambiante de 20°C, à une pression barométrique de 1013 mbars (environ 0 m au-dessus du niveau de la mer) et avec la tête de combustion réglée comme indiqué à la page 14.

CHAUDIÈRES D'ESSAI (B)

Les plages de puissance ont été établies sur des chaudières d'essai spéciales, selon la norme EN 676. Nous reportons Fig.(B) le diamètre et la longueur de la chambre de combustion d'essai.

Exemple

Puissance 350 Mcal/h:
diamètre = 50 cm, longueur = 1,5 m.

CHAUDIÈRES COMMERCIALES (C)

L'accouplement brûleur-chaudière ne pose aucun problème si la chaudière est homologuée CE et si les dimensions de sa chambre de combustion sont proches de celles indiquées dans le diagramme (B).

Par contre, si le brûleur doit être accouplé à une chaudière commerciale non homologuée CE, et/ou avec des dimensions de chambre de combustion plus petites que celles indiquées dans le diagramme (B), consulter le constructeur.

Pour les chaudières à inversion, il est par ailleurs conseillé de contrôler la longueur de la tête de combustion selon ce qui est prévu par le fabricant de la chaudière.

L'épaisseur maximale de la porte avant de la chaudière ne peut pas dépasser 200 mm (voir Fig. C).

kW	1 Δp (mbar)		2 Δp (mbar)	
	G 20	G 25	G 20	G 25
400	2,0	3,0	0,3	0,4
500	3,7	5,5	0,5	0,8
600	5,4	8,1	0,7	1,0
700	7,4	11,0	1,0	1,5
850	10,7	16,0	1,5	2,2

(A)

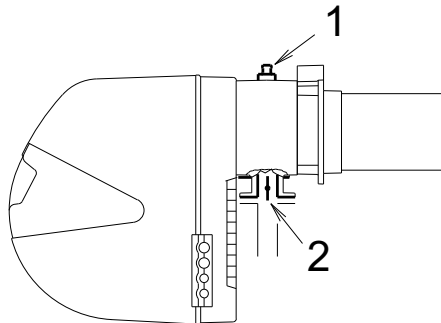

(B)

S8738

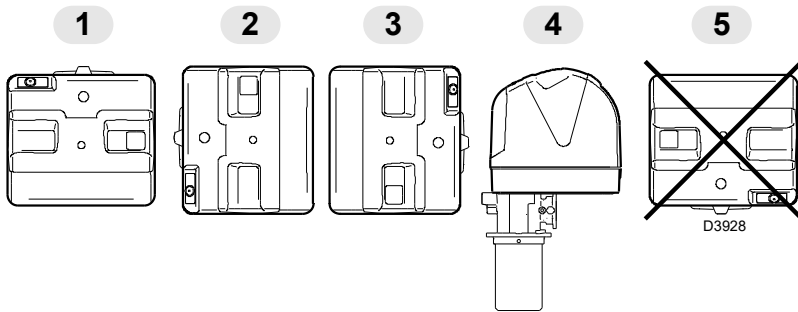

(C)

PRESSIONE GAS

La tabella a lato indica le perdite di carico minime lungo la linea di alimentazione del gas in funzione della potenza massima del bruciatore.



ATTENZIONE

I dati di potenza termica e pressione gas in testa sono riferiti a funzionamento con farfalla gas tutta aperta (90°).

Colonna 1

Perdita di carico testa di combustione. Pressione del gas misurata alla presa 1)(B), con camera di combustione a 0 mbar.

Colonna 2

Perdita di carico farfalla gas 2)(B) con apertura massima: 90°.

Per conoscere la potenza approssimativa alla quale sta funzionando il bruciatore al MAX:

- sottrarre dalla pressione del gas alla presa 1)(B) la pressione in camera di combustione.
- Trovare nella tabella relativa al bruciatore colonna 1, il valore di pressione più vicino al risultato della sottrazione.
- Leggere sulla sinistra la potenza corrispondente.

Esempio:

- Funzionamento alla potenza MAX
- Gas naturale G 20 PCI 9,45 kWh/Sm³

Pressione del gas alla presa 1)(B) = 6,7 mbar

Pressione in camera combustione = 3,0 mbar

$6,7 - 3 = 3,7$ mbar

Alla pressione 3,7 mbar, colonna 1, corrisponde nella tabella RS 64/M MZ una potenza di 500 kW.

Questo valore serve come prima approssimazione; la portata effettiva va misurata al contatore.

Per conoscere invece la pressione del gas necessaria alla presa 1)(B), fissata la potenza MAX alla quale si desidera funzioni il bruciatore:

- trovare nella tabella relativa al bruciatore considerato il valore di potenza più vicino al valore desiderato.
- Leggere sulla destra, colonna 1, la pressione alla presa 1)(B).
- Sommare a questo valore la presunta pressione in camera di combustione.

Esempio:

- Potenza MAX desiderata: 500 kW
- Gas naturale G 20 PCI 9,45 kWh/Sm³

Pressione del gas alla potenza di 500 kW, dalla tabella RS 64/M MZ, colonna 1 = 3,7 mbar

Pressione in camera combustione = 3,0 mbar

$3,7 + 3 = 7,0$ mbar

INSTALLAZIONE



L'INSTALLAZIONE DEL BRUCIATORE DEVE ESSERE EFFETTUATA IN CONFORMITÀ ALLE LEGGI E NORMATIVE LOCALI.

POSIZIONE DI FUNZIONAMENTO (C)



Il bruciatore è predisposto esclusivamente per il funzionamento nelle posizioni 1, 2, 3 e 4. L'installazione 1 è da preferire in quanto è l'unica che consente la manutenzione come descritto di seguito in questo manuale. Le installazioni 2, 3 e 4 consentono il funzionamento ma rendono meno agibili le operazioni di manutenzione e di ispezione della testa di combustione Pag. 34.

Ogni altro posizionamento è da ritenersi compromissorio per il buon funzionamento dell'apparecchio. L'installazione 5 è vietata per motivi di sicurezza.

GASDRUCK

In den nebenstehenden Tabellen werden die Mindestströmungsverluste entlang der Gaszuleitung in Abhängigkeit der Höchstleistung des Brenners angezeigt.



Die Daten der Wärmeleistung und des Gasdrucks im Kopf beziehen sich auf den Betrieb mit vollständig geöffneter Gasdrossel (90°).

Spalte 1

Strömungsverlust Flammkopf.
Gasdruck am Anschluß 1)(B) gemessen, bei Brennkammer auf 0 mbar.

Spalte 2

Strömungsverlust Gasdrossel 2)(B) bei maximaler Öffnung: 90°.

Zur Ermittlung der ungefähren Brennerleistung im Betrieb auf der Höchstleistung des Brenners:
- vom Gasdruck an der Entnahmestelle 1)(B) den Druck in der Brennkammer abziehen.
- In der Tabelle des betreffenden Brenners, unter Spalte 1, den der Subtraktion nächsten Wert ablesen.
- Die entsprechende Leistung links ablesen.

Beispiel:

- Betrieb auf Höchstleistung
 - Erdgas G20 - Hu 9,45 kWh/Sm³
- Gasdruck an der Entnahmestelle 1)(B) = 6,7 mbar
Druck in der Brennkammer = 3,0 mbar
 $6,7 - 3 = 3,7$ mbar

Dem Druck von 3,7 mbar, Spalte 1, entspricht in der Tabelle RS 64/M eine Leistung von 500 kW. Dieser Wert dient als erste Näherung; der tatsächliche Durchsatz wird am Zähler abgelesen.

Zur Ermittlung des für den an der Entnahmestelle 1)(B) erforderlichen Gasdrucks, nachdem die gewünschte Höchstleistung des Brenners festgelegt wurde:

- in der Tabelle des betreffenden Brenners die dem gewünschten Wert nächste Leistungsangabe ablesen.
- Rechts, unter der Spalte 1, den Druck an der Entnahmestelle 1)(B) ablesen.
- Diesen Wert mit dem angenommenen Druck in der Brennkammer addieren.

Beispiel:

- Gewünschte Höchstleistung: 500 kW
 - Erdgas G20 - Hu 9,45 kWh/Sm³
- Gasdruck bei 500 kW Leistung, aus Tabelle RS 64/M MZ, Spalte 1 = 3,7 mbar
Druck in der Brennkammer = 3,0 mbar
 $3,7 + 3 = 7,0$ mbar

Erforderlicher Druck an der Entnahmestelle 1)(B).

INSTALLATION



DER BRENNER MUSS IN ÜBEREINSTIMMUNG MIT DEN ÖRTLICHEN GESETZEN UND VORSCHRIFTEN INSTALLIERT SEIN.

BETRIEBSSTELLUNG (C)



Der Brenner kann ausschließlich in den Stellungen 1, 2, 3 und 4 funktionieren. Die Stellung 1 ist vorzuziehen, da sie als einzige die Wartung wie hier folgend in diesem Handbuch beschrieben ermöglicht. Die Stellungen 2, 3 und 4 ermöglichen den Betrieb, machen aber die Wartungsarbeiten und Überprüfungen am Flammkopf S. 35 schwieriger. Jede andere Stellung wird den korrekten Betrieb des Geräts beeinträchtigen. Die Stellung 5 ist aus Sicherheitsgründen verboten.

GAS PRESSURE

The adjacent tables show minimum pressure losses along the gas supply line depending on the maximum burner output operation.



The heat output and gas pressure in the head data refer to operating with the gas butterfly valve fully open (90°).

Column 1

Pressure loss at combustion head.
Gas pressure measured at test point 1)(B), with: combustion chamber at 0 mbar.

Column 2

Pressure loss at gas butterfly valve 2)(B) with maximum opening: 90°.

Calculate the approximate maximum output of the burner thus:

- subtract the combustion chamber pressure from the gas pressure measured at test point 1)(B).
- Find the nearest pressure value to your result in column 1 of the table for the burner.
- Read off the corresponding output on the left.

Example:

- Maximum output operation
 - Natural gas G 20 PCI 9.45 kWh/Sm³
- Gas pressure at test point 1)(B) = 6,7 mbar
Pressure in combustion chamber = 3,0 mbar
 $6,7 - 3 = 3,7$ mbar

A maximum output of 500 kW shown in Table RS 64/M corresponds to 3.7 mbar pressure, column 1.

This value serves as a rough guide, the effective delivery must be measured at the gas meter.

To calculate the required gas pressure at test point 1)(B), set the maximum output required from the burner operation:

- find the nearest output value in the table for the burner in question.
- Read off the pressure at test point 1)(B) on the right in column 1.
- Add this value to the estimated pressure in the combustion chamber.

Example:

- Required burner maximum output operation: 500 kW
 - Natural gas G 20 PCI 9.45 kWh/Sm³
- Gas pressure at burner output of 500 kW, taken from table RS 64/M MZ, column 1 = 3,7 mbar
Pressure in combustion chamber = 3,0 mbar
 $3,7 + 3 = 7,0$ mbar
pressure required at test point 1)(B).

INSTALLATION



THE BURNER MUST BE INSTALLED IN CONFORMITY WITH LEGISLATION AND LOCAL STANDARDS.

WORKING POSITION (C)



The burner is designed to work only in the positions 1, 2, 3 and 4. Installation 1 is preferable, as it is the only one that allows the maintenance operations as described in this manual. Installations 2, 3 and 4 allow the working, but make the operations of maintenance and checking of the combustion head more difficult page 35.

Any other position could compromise the correct working of the appliance. Installation 5 is forbidden, for safety reasons.

PRESSION DU GAZ

Les tableaux ci-contre indiquent les pertes de charge minimales sur la ligne d'alimentation en gaz en fonction de la puissance maximum du brûleur.



Les données de puissance calorifique et de pression de gaz dans la tête font référence au fonctionnement avec papillon de gaz complètement ouvert (90°).

Colonne 1

Perte de charge tête de combustion.
Pression du gaz mesurée à la prise 1)(B), avec: chambre de combustion à 0 mbar.

Colonne 2

Perte de charge vanne papillon gaz 2)(B) avec ouverture maximum: 90°.

Pour connaître la puissance maximum approximative à laquelle le brûleur fonctionne:

- soustraire la pression dans la chambre de combustion de la pression du gaz à la prise 1)(B).
- Repérer la valeur la plus proche du résultat obtenu sur le tableau relatif au brûleur, colonne 1.
- Lire la puissance correspondante sur la gauche.

Exemple:

- Fonctionnement à la puissance maximum
 - Gaz naturel G 20 PCI 9,45 kWh/Sm³
- Pression du gaz à la prise 1)(B) = 6,7 mbar
Pression en chambre de combustion = 3,0 mbar
 $6,7 - 3 = 3,7$ mbar

Sur le tableau RS 64/M à la pression de 3,7 mbar, colonne 1, correspond une puissance de 500 kW.

Cette valeur sert de première approximation; le débit effectif est mesuré sur le compteur.

Par contre, pour connaître la pression du gaz nécessaire à la prise 1)(B), après avoir fixé la puissance maximum de fonctionnement du brûleur:

- repérer la puissance la plus proche à la valeur voulue dans le tableau relatif au brûleur concerné.
- Lire la pression à la prise 1)(B) sur la droite, colonne 1.
- Ajouter à cette valeur la pression estimée dans la chambre de combustion.

Exemple:

- Puissance maximum désirée: 500 kW
 - Gaz naturel G 20 PCI 9,45 kWh/Sm³
- Pression du gaz à la puissance de 500 kW, sur le tableau RS 64/M MZ, column 1 = 3,7 mbar
Pression en chambre de combustion = 3,0 mbar
 $3,7 + 3 = 7,0$ mbar
pression nécessaire à la prise 1)(B).

INSTALLATION



LE BRÛLEUR DOIT ÊTRE INSTALLÉ CONFORMÉMENT AUX LOIS ET AUX RÉGLEMENTATIONS LOCALES.

POSITION DE FONCTIONNEMENT (C)



Le brûleur n'est prévu que pour fonctionner dans les positions 1, 2, 3 et 4. L'installation 1 est conseillée car c'est la seule qui permet l'entretien comme décrit ci-dessous dans ce manuel. Les installations 2, 3 et 4 permettent au brûleur de fonctionner mais rendent les opérations d'entretien et d'inspection de la tête de combustion (page 35) plus difficiles.

Tout autre positionnement risque de compromettre le bon fonctionnement de l'appareil. L'installation 5 est interdite pour des motifs de sécurité.



PRIMA DI MONTARE IL COFANO E' NECESSARIO FISSARE LA PROTEZIONE DEL MOTORE, DATA A CORREDO (1)(A), SULLA STAFFA (2)(A), UTILIZZANDO LE APPOSITE VITI (3)(A) CON DADO E RONDELLA. FISSARE LA STAFFA ALLO SCUDO ANTERIORE DEL BRUCIATORE MEDIANTE LA VITE (4)(A).

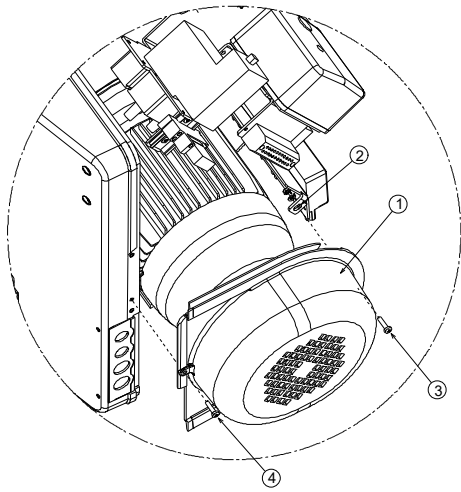

(A)

D7648

mm	A	B	C
RS 64/M MZ	185	275 - 325	M 12

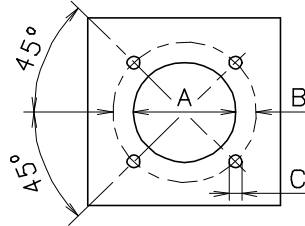

(B)

D455

PIASTRA CALDAIA (B)

Forare la piastra di chiusura della camera di combustione come in (B). La posizione dei fori filettati può essere tracciata utilizzando lo schermo termico a corredo del bruciatore.

LUNGHEZZA BOCCAGLIO (C)

La lunghezza del bocaglio deve essere maggiore dello spessore della porta della caldaia, completa di refrattario.

Le lunghezze, L (mm), disponibili sono:

Bocaglio 10)

- corto 250
- lungo 385

Per le caldaie con giro dei fumi anteriore 15), o con camera ad inversione di fiamma, eseguire una protezione in materiale refrattario 11), tra refrattario caldaia 12) e bocaglio 10).

La protezione deve consentire al bocaglio di essere estratto.

FISSAGGIO DEL BRUCIATORE ALLA CALDAIA (D)

Prima di fissare il bruciatore alla caldaia, verificare dall'apertura del bocaglio se la sonda e l'elettrodo sono correttamente posizionati come in (D).

Separare quindi la testa di combustione dal resto del bruciatore, Fig. (C).

- Togliere la vite 13) ed estrarre il cofano 14).
- Sganciare lo snodo 4) dal settore graduato 5).
- Togliere le viti 2) dalle due guide 3).
- Togliere la vite 1) ed arretrare il bruciatore sulle guide 3) per circa 100 mm.
- Disinserire i cavi di sonda ed elettrodo e quindi sfilare del tutto il bruciatore dalle guide, dopo aver tolto la copiglia dalla guida 3).

Fissare la flangia 9)(C) alla piastra della caldaia interponendo lo schermo isolante 6)(C) dato a corredo. Utilizzare le 4 viti pure date a corredo dopo averne protetto la filettatura con prodotti antigrippanti.

La tenuta bruciatore-caldaia deve essere ermetica.

Se nel controllo precedente il posizionamento della sonda o dell'elettrodo non è risultato corretto, togliere la vite 1)(E), estrarre la parte interna 2)(E) della testa e provvedere alla loro taratura.

Non ruotare la sonda ma lasciarla come in (D); un suo posizionamento vicino all'elettrodo d'accensione potrebbe danneggiare l'amplificatore del controllo fiamma.

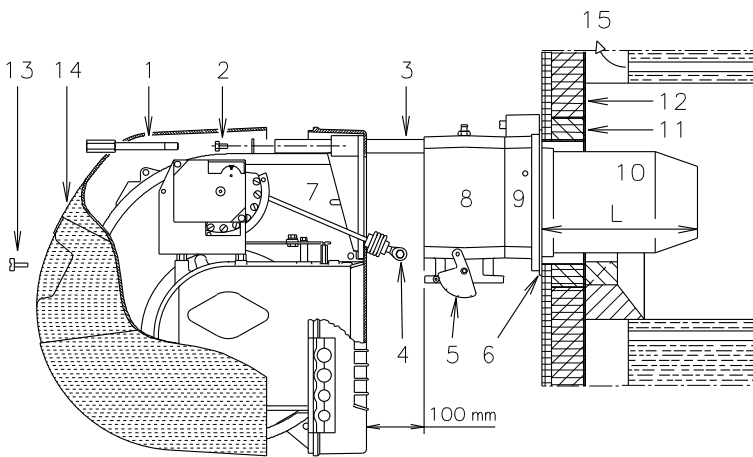

(C)

D3984

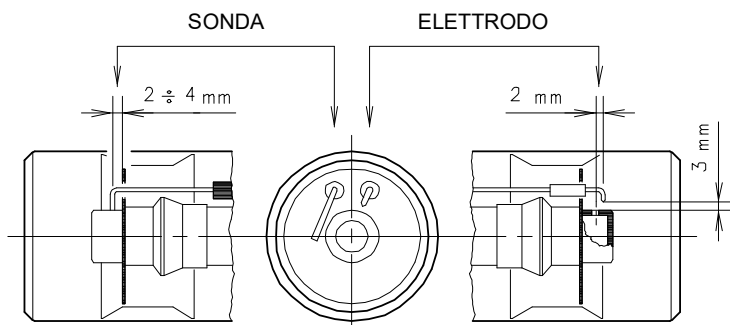

(D)

D613

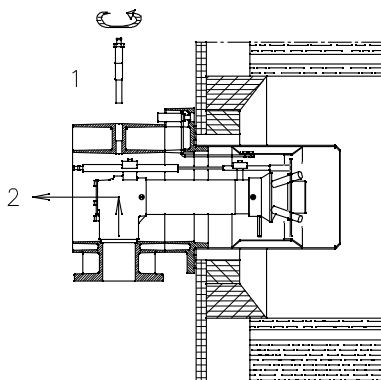

(E)

D3904



VOR MONTAGE DER HAUBE IST ES NOTWENDIG, DEN BEILIEGENDEN MOTORSCHUTZ (1)(A), AN DER HALTERUNG (2)(A) ZU MONTIEREN, WOZU DIE ZUGEHÖRIGEN SCHRAUBEN (3)(A) MIT MUTTER UND UNTERLEGSCHIBE VERWENDET WERDEN. DIE HALTERUNG MIT DER SCHRAUBE (4)(A) AM VORDEREN BRENNERSCHILD BEFESTIGEN.

KESSELPLATTE (B)

Die Abdeckplatte der Brennkammer wie in (B) gezeigt vorbohren. Die Position der Gewindebohrungen kann mit dem zur Grundausstattung gehörenden Wärmeschild ermittelt werden.

FLAMMROHRLÄNGE (C)

Die Länge des Flammrohrs muß größer als die Stärke der Kesseltür einschließlich feuerfestes Material sein. Die Längen, (mm), sind:

Flammrohr 10):	
• kurz	250
• lang	385

Für Heizkessel mit vorderem Abgasumlauf 15) oder Flammenumkehrkammer muß eine Schutzschicht aus feuerfestem Material 11), zwischen feuerfestem Material 12) und Flammrohr 10) ausgeführt werden.

Diese Schutzschicht muß so angelegt sein, daß das Flammrohr ausbaubar ist.

BEFESTIGUNG DES BRENNERS AM HEIZKESSEL (D)

Vor der Befestigung des Brenners am Heizkessel ist von der Öffnung des Flammrohrs aus zu überprüfen, ob der Fühler und die Elektrode gemäß (D) in der richtigen Stellung sind.

Dann den Flammkopf vom übrigen Brenner abtrennen, Abb (C):

- Schraube 13) abnehmen und die Verkleidung 14) herausziehen.
- Das Gelenk 4) vom Skalensegmen 5) ausrasten.
- Die Schrauben 2) von den zwei Gleitschienen 3) abnehmen.
- Die Schraube 1) abnehmen und den Brenner auf den Gleitschienen 3) ca. 100 mm. nach hinten schieben.
- Die Fühler- und Elektrodenkabel abtrennen und dann den Brenner komplett aus den Gleitschienen ziehen, nach Entnahme des Splints aus der Führung 3).

Den Flansch 9)(C) an der Kesselplatte befestigen und den beigegebenen Wärmeschild 6)(C) dazwischenlegen. Die 4 ebenfalls beigegebenen Schrauben nach Auftragung von Freßschutzmitteln verwenden.

Es muß die Dichtheit von Brenner-Kessel gewährleistet sein.

Falls bei der vorhergehenden Prüfung die Positionierung des Fühlers oder der Elektrode sich als nicht richtig erweist, die Schraube 1)(E) abnehmen, das Innenteil 2)(E) des Kopfs herausziehen und eine neue Einstellung vornehmen.

Den Fühler nicht drehen, sondern wie in (D) lassen; seine Positionierung in der Nähe der Zündelektrode könnte den Geräteverstärker beschädigen.



BEFORE ASSEMBLING THE CASING, IT IS NECESSARY TO FIX THE ENGINE PROTECTION SUPPLIED (1)(A), ONTO THE BRACKET (2)(A), USING THE APPROPRIATE SCREWS (3)(A) WITH A NUT AND A WASHER. FIX THE BRACKET TO THE FRONT SHIELD OF THE BURNER, USING THE SCREWS (4)(A).

BOILER PLATE (B)

Drill the combustion chamber locking plate as shown in (B). The position of the threaded holes can be marked using the thermal screen supplied with the burner.

BLAST TUBE LENGTH (C)

The length of the blast tube must be greater than the thickness of the boiler door complete with its fettling. The lengths, L (mm), are:

Blast tube 10):	
• short	250
• long	385

For boilers with front flue passes 15) or flame inversion chambers, protective fettling in refractory material 11), must be inserted between the boiler fettling 12) and the blast tube 10).

This protective fettling must not compromise the extraction of the blast tube.

SECURING THE BURNER TO THE BOILER (D)

Before securing the burner to the boiler, check through the blast tube opening to make sure that the flame sensor probe and the ignition electrode are correctly set in position, as shown in (D).

Now detach the combustion head from the burner, Fig. (C):

- Remove screw 13) and withdraw the cover 14).
- Disengage the articulated coupling 4) from the graduated sector 5).
- Remove the screws 2) from the slide bars 3).
- Remove screw 1) and pull the burner back on slide bars 3) by about 100 mm.
- Disconnect the wires from the probe and the electrode and then pull the burner completely off the slide bars, after removing the split pin from the slide bar 3).

Secure the flange 9)(C) to the boiler plate, interposing the thermal insulating screen 6)(C) supplied with the burner. Use the 4 screws, also supplied with the unit, after first protecting the thread with an anti-locking product.

The seal between burner and boiler must be airtight.

If you noticed any irregularities in the positions of the probe or ignition electrode during the check mentioned above, remove screw 1)(E), extract the internal part 2)(E) of the head and proceed to set up the two components correctly.

Do not attempt to turn the probe. Leave it in the position shown in (D) since if it is located too close to the ignition electrode the flame control amplifier may be damaged.



PAVANT DE MONTER LE COFFRE IL EST NECESSAIRE DE FIXER LA PROTECTION DU MOTEUR, FOURNIE AVEC L'EQUIPEMENT (1)(A), SUR LA BRIDE (2)(A), EN UTILISANT LES VIS APPROPRIEES (3)(A) AVEC ECROU ET RONDELLE. FIXER LA BRIDE A L'ENVELOPPE SUR LE DEVANT DU BRULEUR AVEC LA VIS (4)(A).

PLAQUE CHAUDIERE (B)

Percer la plaque de fermeture de la chambre de combustion comme sur la Fig. (B). La position des trous filetés peut être tracée en utilisant l'écran thermique fourni avec le brûleur.

LONGUEUR BUSE (C)

La longueur de la buse doit être supérieure à l'épaisseur de la porte de la chaudière, matériau réfractaire compris. Les longueurs, L (mm), sont:

Buse 10):	
• courte	250
• longue	385

Pour les chaudières avec circulation des fumées sur l'avant 15), ou avec chambre à inversion de flamme, réaliser une protection en matériau réfractaire 11), entre réfractaire chaudière 12) et buse 10).

La protection doit permettre l'extraction de la buse.

FIXATION DU BRULEUR A LA CHAUDIERE (D)

Avant de fixer le brûleur à la chaudière, vérifier par l'ouverture de la buse si la sonde et l'électrode sont positionnées correctement comme indiqué en (D).

Séparer ensuite la tête de combustion du reste du brûleur, Fig. (C):

- Retirer la vis 13) et extraire le coffret 14).
- Décrocher la rotule 4) du secteur gradué 5).
- Retirer les vis 2) des deux guides 3).
- Retirer la vis 1) et faire reculer le brûleur sur les guides 3) d'environ 100 mm.
- Détacher les câbles de la sonde et de l'électrode, enlever ensuite complètement le brûleur des guides, après avoir ôté la goupille du guide 3).

Fixer la bride 9)(C) à la plaque de la chaudière en interposant l'écran isolant 6)(C) fourni de série. Utiliser les 4 vis également de série après en avoir protégé le filetage par du produit anti-grippant.

L'étanchéité brûleur-chaudière doit être parfaite.

Si, lors du contrôle précédent, si le positionnement de la sonde ou de l'électrode n'était pas correct, retirer la vis 1)(E), extraire la partie interne 2)(E) de la tête et tarer celles-ci. Ne pas faire pivoter la sonde mais la laisser en place comme indiqué en (D); son positionnement dans le voisinage de l'électrode d'allumage pourrait endommager l'amplificateur de l'appareil.

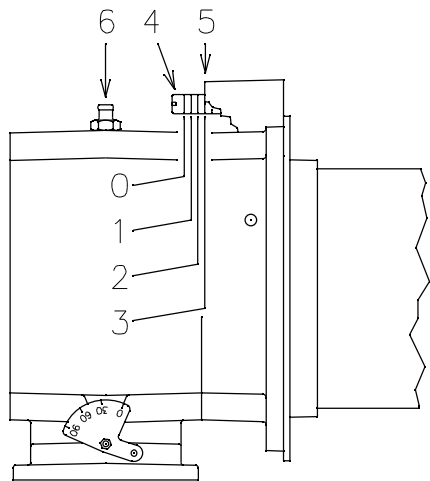

(A)

D3905

↓ N° Tacche (aria=gas) / Kerben (Luft=Gas) / Notches (Air=Gas) / Encoches (Air=Gaz)

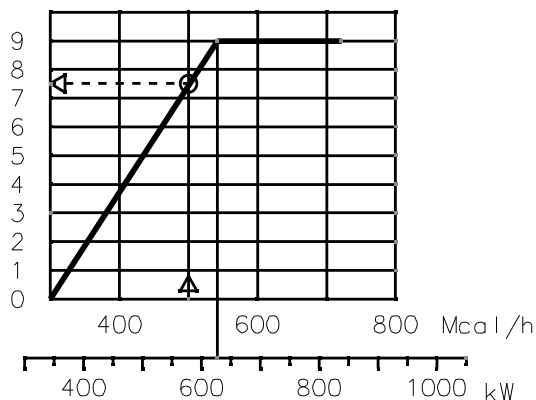

Potenza max bruciatore
Höchstbrennerleistung
Max burner output
Puissance maxi du brûleur

(B)

D3909

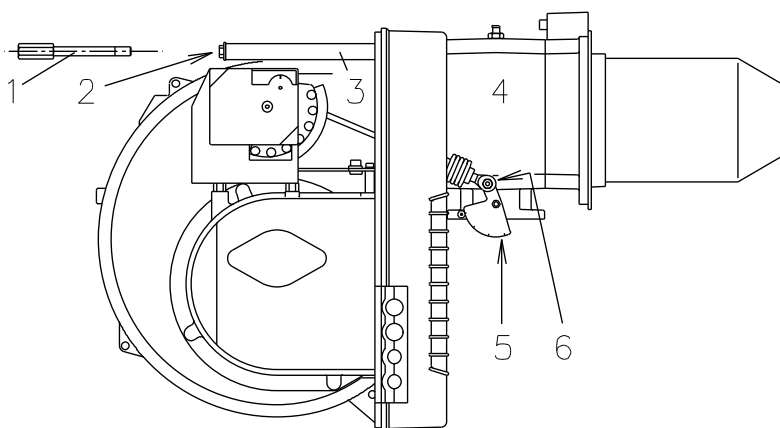

(C)

D3985

REGOLAZIONE TESTA DI COMBUSTIONE

A questo punto dell'installazione, boccaglio e manicotto sono fissati alla caldaia come in Fig. (A). È quindi particolarmente agevole la regolazione delle testa di combustione, regolazione che dipende unicamente dalla potenza massima del bruciatore.

Perciò, prima di regolare la testa di combustione, bisogna fissare questo valore.

È prevista la regolazione della testa lato aria.

Trovare nel diagramma (B) la tacca alla quale regolare l'aria e quindi:

Regolazione aria (A)

Ruotare la vite 4)(A) fino a far collimare la tacca trovata con il piano anteriore 5)(A) della flangia.

Esempio

Potenza MAX bruciatore = 500 Mcal/h.

Dal diagramma (B) risulta che per questa potenza la regolazione dell'aria va effettuata sulla tacca 7.5, come in Fig. (A).

Terminata la regolazione della testa, rimontare il bruciatore sulle guide 3)(C) a circa 100 mm dal manicotto 4)(C) - bruciatore nella posizione illustrata dalla Fig. (C)p.11 - inserire il cavo della sonda ed il cavo dell'elettrodo e quindi far scorrere il bruciatore fino al manicotto, bruciatore nella posizione illustrata dalla Fig. (C).

Rimettere le viti 2) sulle guide 3).

Fissare il bruciatore al manicotto con la vite 1).

Riagganciare lo snodo 6) al settore graduato 5).



All'atto della chiusura del bruciatore sulle due guide, è opportuno tirare delicatamente verso l'esterno il cavo d'alta tensione ed il cavetto della sonda di rivelazione fiamma, fino a metterli in leggera tensione.

EINSTELLUNG DES FLAMMKOPFS

An dieser Stelle der Installation sind das Flammrohr und die Muffe gem. Abb. (A) am Kessel befestigt. Die Einstellung des Flammkopfs ist daher besonders bequem, sie hängt von der Höchstbrennerleistung.

Dieser Wert muß daher unbedingt vor der Einstellung des Flammkopfs festgelegt werden.

Die Regelung des Kopfes auf der Luftzufuhrseite ist vorgesehen.

Im Diagramm (B) die Kerbe ausfindig machen, auf die Luft und Gas einzustellen sind, dann:

Lufteinstellung (A)

Die Schraube 4)(A) drehen, bis die gefundene Kerbe mit der Vorderfläche 5)(A) des Flansches zusammenfällt.

Beispiel

Höchstbrennerleistung = 500 Mcal/h.

Dem Diagramm (B) wird entnommen, daß die Gas- und Luftpfeinstellungen für diesen Leistungsbereich auf der Kerbe 7,5 auszuführen sind, wie in Abb. (A) gezeigt.

Nach Beendigung der Flammkopfeinstellung den Brenner auf die Führungen 3)(C) in ca. 100 mm Abstand zur Brennerkopf 4)(C) - einbauen - Brennerposition in Abb. (C)S.11 - das Fühler- und Elektrodenkabel einsetzen und anschließend den Brenner bis zur Muffe schieben, Brennerposition in Abb. (C).

Die Schrauben 2) auf die Führungen 3) einsetzen.

Den Brenner anhand den Schrauben 1) an dem Brennerkopf befestigen.

Das Gelenk 6) wieder am Skalensegment 5) einhängen.



Beim Schließen des Brenners ist es ratsam, das Hochspannungskabel und das Kabel des Flammenfühlers vorsichtig nach außen zu ziehen, bis sie leicht gespannt sind.

COMBUSTION HEAD SETTING

Installation operations are now at the stage where the blast tube and sleeve are secured to the boiler as shown in Fig. (A). It is now a very simple matter to set up the combustion head, as this depends solely on the MAX output developed by the burner.

It is therefore essential to establish this value before proceeding to set up the combustion head.

Adjustment of the head on the air side is required.

In diagram (B) find the notch to use for adjusting the air and the gas, and then proceed as follows:

Air adjustment (A)

Turn screw 4)(A) until the notch identified is aligned with the front surface 5)(A) of the flange.

Example

MAX output = 500 Mcal/h.

If we consult diagram (B) we find that for this output, air must be adjusted using notch 7.5, as shown in figs. (A).

Once you have finished setting up the head, refit the burner to the slide bars 3)(C) at approximately 100 mm from the sleeve 4)(C) - burner positioned as shown in Fig. (C)p.11 - insert the flame detection probe cable and the ignition electrode cable and then slide the burner up to the sleeve so that it is positioned as shown in Fig. (C).

Refit screws 2) on slide bars 3).

Secure the burner to the sleeve by tightening screw 1).

Reconnect the articulation 6) to the graduated sector 5).



When fitting the burner on the two slide bars, it is advisable to gently draw out the high tension cable and flame detection probe cable until they are slightly stretched.

REGLAGE TETE DE COMBUSTION

A ce stade de l'installation, buse et manchon sont fixés à la chaudière comme indiqué sur la Fig. (A). Le réglage de la tête de combustion est donc particulièrement facile, et dépend uniquement de la puissance MAX développée par le brûleur.

C'est pourquoi, il faut fixer cette valeur avant de régler la tête de combustion.

Le réglage de la tête côté air est prévu.

Trouver sur le diagramme (B) l'encoche sur laquelle régler l'air et le gaz:

Réglage de l'air (A)

Faire pivoter la vis 4)(A) jusqu'à faire correspondre l'encoche trouvée avec le plan antérieur 5)(A) de la bride.

Exemple

Puissance MAX = 500 Mcal/h.

Le diagramme (B) indique que pour cette puissance le réglage du gaz et de l'air seront effectués sur l'encoche 7.5, comme indiqué sur la Fig. (A).

Une fois terminé le réglage de la tête, remonter le brûleur sur les guides 3)(C) à environ 100 mm du manchon 4)(C) - brûleur dans la position illustrée Fig. (C)p.11 - insérer les câbles de la sonde et de l'électrode et ensuite faire coulisser le brûleur jusqu'au manchon, brûleur dans la position illustrée Fig. (C).

Replacer les vis 2) sur les guides 3).

Fixer le brûleur au manchon avec la vis 1).

Raccrocher la rotule 6) au secteur gradué 5).



Au moment de la fermeture du brûleur sur les deux guides, il faut tirer délicatement vers l'extérieur le câble de haute tension et le petit câble de la sonde de détection flamme, jusqu'à ce qu'ils soient légèrement tendus.

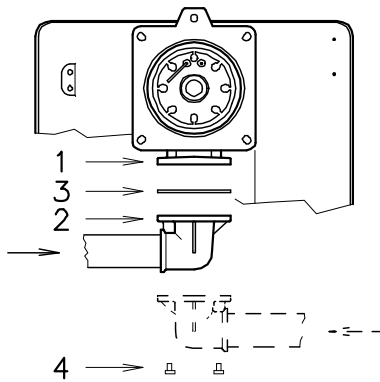

(A)

D505

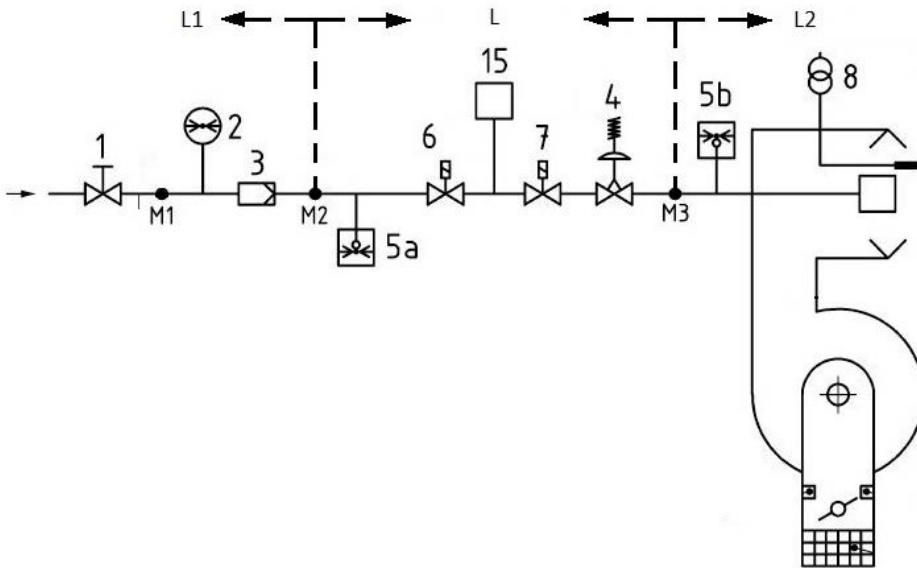

(B)

LINEA ALIMENTAZIONE GAS

- La rampa del gas va collegata all'attacco del gas 1)(A), tramite la flangia 2), la guarnizione 3) e le viti 4) date a corredo del bruciatore stesso.
- La rampa può arrivare da destra o da sinistra, secondo comodità, vedi Fig. (A).

RAMPA GAS (B)

E' omologata secondo norma EN 676 e viene fornita separatamente dal bruciatore.

Linea alimentazione del gas (Esempio) - Per i dettagli funzionali fare riferimento al manuale della rampa gas

Legenda (B)

- 1 Valvola di intercettazione ad azionamento manuale
- 2 Manometro
- 3 Filtro
- 4 Regolatore di pressione
- 5a Dispositivo di protezione per bassa pressione
- 5b Pressostato gas di massima
- 6 Primo dispositivo di sicurezza
- 7 Secondo dispositivo di sicurezza
- 8 Dispositivo di accensione
- 15 Sistema di controllo di tenuta della valvola
- L Rampa gas (fornita a parte)
- L1 A cura dell'installatore
- L2 Bruciatore
- M1 Presa di pressione
- M2 Presa di pressione
- M3 Presa di pressione

Nota

Per la regolazione della rampa gas vedere le istruzioni che l'accompagnano.

GASZULEITUNG

- Gasarmaturen sind über Flansch 2), Dichtung 3) und Schrauben 4), zur Brennerausstattung gehörend, mit dem Gasanschluß 1)(A) zu verbinden.
- Die Armatur kann je nach Bedarf von rechts bzw. links zugeführt werden, s. Abb. (A).
- Die Gasmagnetventile sollen so nah wie möglich am Brenner liegen, damit die Gaszufuhr zum Flammkopf innerhalb von 3 Sekunden sichergestellt ist.

GASARMATUREN (B)

Nach Norm EN 676 typgeprüft, wird gesondert.

Gasversorgungsleitung (Beispiel) - Für nähere Details zur Funktionsweise ist Bezug auf die Dokumentation der Gasstrecke zu nehmen

Legende (B)

- | | |
|----|--------------------------------------|
| 1 | Absperrventil mit Handbetätigung |
| 2 | Manometer |
| 3 | Filter |
| 4 | Druckregler |
| 5a | Niederdruck-Schutzvorrichtung |
| 5b | Maximal-Gasdruckwächter |
| 6 | Erste Sicherheitseinrichtung |
| 7 | Zweite Sicherheitseinrichtung |
| 8 | Zündvorrichtung |
| 15 | System für Ventildichtheitskontrolle |
| L | Gasstrecke (separat geliefert) |
| L1 | Vom Installateur auszuführen |
| L2 | Brenner |
| M1 | Druckentnahmestelle |
| M2 | Druckentnahmestelle |
| M3 | Druckentnahmestelle |

Merke

Zur Einstellung der Gasarmaturen siehe die beigelegten Anleitungen.

GAS LINE

- The gas train must be connected to the gas attachment 1)(A), using flange 2), gasket 3) and screws 4) supplied with the burner.
- The gas train can enter the burner from the right or left side, depending on which is the most convenient, see Fig. (A).
- Gas solenoids must be as close as possible to the burner to ensure gas reaches the combustion head within the safety time range of 3s.

GAS TRAIN (B)

It is type-approved according to EN 676 Standards and is supplied separately from the burner.

Gas feeding line (Example) - Please refer to the gas train documentation for more information

Key (B)

- | | |
|----|-------------------------------------|
| 1 | Manually operated shut-off valve |
| 2 | Pressure gauge |
| 3 | Filter |
| 4 | Governor |
| 5a | Low pressure protection device |
| 5b | Maximum gas pressure switch |
| 6 | 1st safety shut-off device |
| 7 | 2nd safety shut-off device |
| 8 | Ignition device |
| 15 | Valve leak detection control system |
| L | Gas train (supplied separately) |
| L1 | Responsibility of the installer |
| L2 | Burner |
| M1 | Pressure test point |
| M2 | Pressure test point |
| M3 | Pressure test point |

Note

See the accompanying instructions for the adjustment of the gas train.

LIGNE ALIMENTATION GAZ

- La rampe du gaz doit être reliée au raccord correspondant 1)(A), par la bride 2), le joint 3) et les vis 4) fournis de série avec le brûleur.
- La rampe peut arriver par la droite ou par la gauche selon les cas, comme indiqué sur la Fig. (A).
- Les électrovannes du gaz doivent être le plus près possible du brûleur de façon à assurer l'arrivée du gaz à la tête de combustion en un temps de sécurité de 3s.

RAMPE GAZ (B)

Elle est homologuée selon la norme EN 676 et est fournie à part.

Ligne alimentation en gaz (Exemple) - Pour les détails de fonctionnement consulter la documentation de la rampe gaz

Légende (B)

- | | |
|----|---|
| 1 | Vanne d'arrêt à actionnement manuel |
| 2 | Manomètre |
| 3 | Filtre |
| 4 | Régulateur de pression |
| 5a | Dispositif de protection contre la basse pression |
| 5b | Pressostat gaz seuil maximum |
| 6 | Premier dispositif d'arrêt de sécurité |
| 7 | Deuxième dispositif d'arrêt de sécurité |
| 8 | Dispositif d'allumage |
| 15 | Système de contrôle d'étanchéité vannes |
| L | Rampe gaz (fournie séparément) |
| L1 | À la charge de l'installateur |
| L2 | Brûleur |
| M1 | Prise de pression |
| M2 | Prise de pression |
| M3 | Prise de pression |

Note

Voir les instructions qui accompagnent la rampe gaz pour la régler.

PRESSOSTATO GAS DI MIN.
GAS-MINDESTDRUCKWÄCHTER
MIN GAS PRESSURE SWITCH
PRESSOSTAT GAZ MINIMUM

PRESSOSTATO GAS DI MAX.
GAS-HÖCHSTDRUCKWÄCHTER
MAX GAS PRESSURE SWITCH
PRESSOSTAT GAZ MAXIMUM

PRESSOSTATO ARIA
LUFT-DRUCKWÄCHTER
AIR PRESSURE SWITCH
PRESSOSTAT AIR

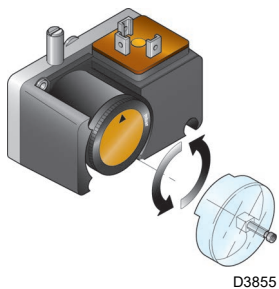

(A)

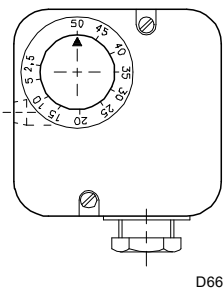

(B)

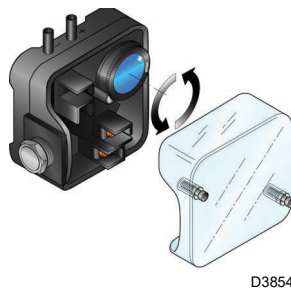

(C)

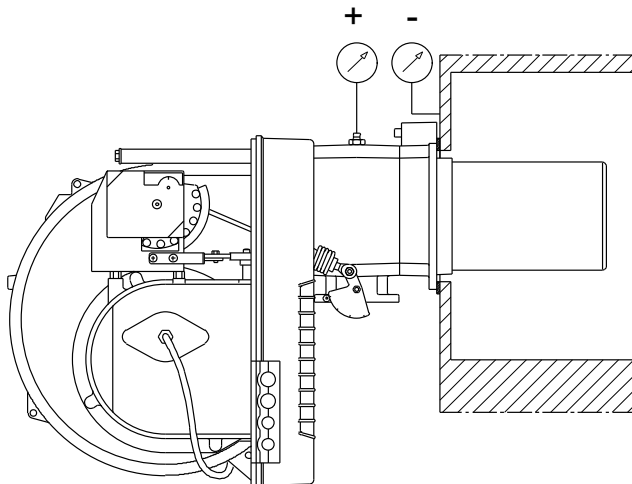

(D)

D3986

SERVOMOTORE
STELLANTRIEB
SERVOMOTOR
SERVOMOTREUR

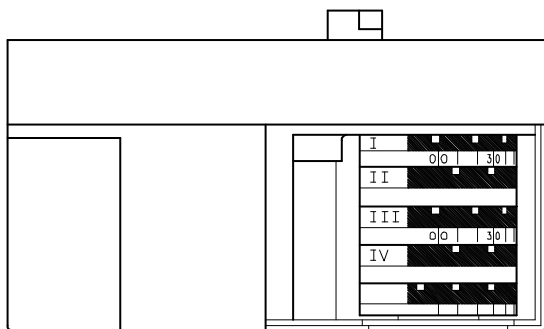

(E)

D790

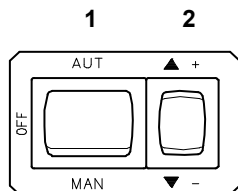

(F)

D791

REGOLAZIONI PRIMA DELL'ACCENSIONE

ATTENZIONE

LA PRIMA ACCENSIONE DEVE ESSERE ESEGUITA DA PERSONALE QUALIFICATO E DOTATO DI STRUMENTAZIONE IDONEA.

La regolazione della testa di combustione, aria e gas, è già stata descritta a Pag. 13.

Altre regolazioni da fare sono:

- Aprire le valvole manuali poste a monte della rampa del gas.
- Regolare il pressostato gas di minima all'inizio scala (A).
- Regolare il pressostato gas di massima a fine scala (B).
- Regolare il pressostato aria all'inizio scala (C).
- Sfiatare l'aria dalla tubazione del gas. E' consigliabile portare all'esterno dell'edificio con un tubo in plastica l'aria sfidata fino ad avvertire l'odore del gas.
- Montare un manometro (D) sulla presa di pressione del gas del manicotto. Serve a ricavare approssimativamente la potenza MAX del bruciatore mediante la tabella di Pag. 9.
- Collegare in parallelo alle due elettrovalvole del gas VR e VS due lampadine o tester per controllare il momento dell'arrivo della tensione. Questa operazione non è necessaria se ognuna delle due elettrovalvole è munita di una spia luminosa che segnala la tensione elettrica.

Prima di accendere il bruciatore, è opportuno regolare la rampa del gas in modo che l'accensione avvenga nelle condizioni di massima sicurezza e cioè con una piccola portata di gas.

SERVOMOTORE (E)

Il servomotore regola contemporaneamente la serranda dell'aria tramite la camma a profilo variabile e la farfalla del gas.

L'angolo di rotazione sul servomotore è uguale all'angolo sul settore graduato della farfalla gas. Il servomotore ruota di 90° in 24s.

Non modificare la regolazione fatta in fabbrica alle 4 camme di cui è dotato; solo controllare che esse siano come sotto riportato:

Camma I : 90°

Limita la rotazione verso il massimo. Con il bruciatore funzionante alla potenza MAX la farfalla del gas deve risultare tutta aperta: 90°.

Camma II : 0°

Limita la rotazione verso il minimo. A bruciatore spento la serranda dell'aria e la farfalla del gas devono risultare chiuse: 0°.

Camma III : 20°

Regola la posizione di accensione e potenza MIN.

Camma IV : solidale alla camma III.

AVVIAMENTO BRUCIATORE

Chiudere i telecomandi e mettere l'interruttore 1)(F) in posizione "MAN".

Appena il bruciatore si avvia controllare il senso di rotazione della girante del ventilatore dal visore fiamma 18)(A)p.5.

Verificare che le lampadine o i tester collegati alle elettrovalvole, o le spie luminose sulle elettrovalvole stesse, indichino assenza di tensione. Se segnalano tensione, fermare **immediatamente** il bruciatore e controllare i collegamenti elettrici.

ACCENSIONE BRUCIATORE

Dopo aver fatto quanto descritto al punto precedente, il bruciatore dovrebbe accendersi. Se invece il motore si avvia ma non compare la fiamma e il controllo fiamma va in blocco, sbloccare ed attendere un nuovo tentativo d'avviamento. Se l'accensione continua a mancare può essere che il gas non arrivi alla testa di combustione entro il tempo di sicurezza di 3s. Aumentare allora la portata del gas all'accensione.

L'arrivo del gas al manicotto è evidenziato dal manometro (D).

Ad accensione avvenuta, passare alla completa regolazione del bruciatore.



Prima di accendere il bruciatore, fare riferimento al paragrafo "Test sicurezza" a pagina 35.



Vor dem Einschalten des Brenners nehmen Sie Bezug auf "Sicherheitstest" auf Seite 36.



Refer to paragraph "Safety test" on page 36 before the first start up.



Avant de démarrer le brûleur, se référer au paragraphe "Test de sécurité" à la page 36.

EINSTELLUNGEN VOR DER ZÜNDUNG

ACHTUNG

DIE ERSTE ZÜNDUNG MUSS DURCH FACH-PERSONAL MIT GEEIGNETER INSTRUMENTIERUNG AUSGEFÜHRT WERDEN.

Die Einstellung des Flammkopfs, von Luft und Gas, ist bereits auf Seite 14 beschrieben worden. Weitere Einstellungen sind:

- Handbetätigte Ventile vor der Gasarmatur öffnen.
- Den Gas-Mindestdruckwächter auf den Skalenanfangswert (A) einstellen.
- Den Gas-Höchstdruckwächter auf den Skalenanfangswert (B) einstellen.
- Den Luft-Druckwächter auf den Skalenanfangswert (C) einstellen.
- Die Luft aus der Gasleitung entlüften. Es wird empfohlen, die abgelassene Luft über einen Kunststoffschlauch ins Freie abzuführen, bis der Gasgeruch wahrnehmbar ist.
- Ein Manometer (D) auf den Gasanschluß der Muffe einbauen. Hiermit wird die ungefähre Höchstleistung des Brenners anhand der Tabelle auf Seite 9 ermittelt.
- Parallel zu den beiden Gas-Magnetventilen VR und VS zwei Glühbirnen oder einen Tester anschließen, um den Zeitpunkt der Spannungszufuhr zu überprüfen. Dieses Verfahren ist nicht notwendig, falls die beiden Magnetventile mit einer Kontrolllampe ausgestattet sind, die Elektrospannung anzeigt.

Vor dem Zünden des Brenners sind die Gasarmaturen so einzustellen, daß die Zündung unter Bedingungen höchster Sicherheit bei einem geringen Gasdurchsatz erfolgt.

STELLANTRIEB (E)

Über den Nocken mit variablem Profil steuert der Stellantrieb gleichzeitig die Luftklappe und die Gasdrossel. Der Drehwinkel auf dem Stellantrieb entspricht dem Winkel auf dem Skalen-segment der Gasdrossel. Der Stellantrieb führt in 24s eine 90° Drehung aus.

Die werkseitige Einstellung seiner 4 Nocken nicht verändern; es sollte nur die Entsprechung mit folgenden Angaben überprüft werden:

Nocken I : 90°

Begrenzt die Drehung zum Höchstwert.

Bei Brennerbetrieb auf Höchstleistung muß die Gasdrossel ganz geöffnet sein: 90°.

Nocken II : 0°

Begrenzt die Drehung zum Mindestwert.

Bei ausgeschaltetem Brenner müssen die Luftklappe und die Gasdrossel geschlossen sein: 0°.

Nocken III : 20°

Regelt die Zünd- und Mindestleistungsposition.

Nocken IV : einteilig mit Nocken III

ANFAHREN DES BRENNERS

Die Fernsteuerungen einschalten und den Schalter 1)(F) in Stellung "MAN" setzen.

Nach Anfahren des Brenners die Drehrichtung des Gebläserades durch das Sichtfenster 18)(A)S. 5 überprüfen.

Kontrollieren, daß die Glühbirnen oder Tester, an die Magnetventile angeschlossen, oder die Kontrolllampen an den Magnetventilen selbst anzeigen, dass keine Spannung vorhanden ist. Wenn Spannung vorhanden ist, **sofort** den Brenner ausschalten und die Elektroanschlüsse überprüfen.

ZÜNDUNG DES BRENNERS

Wenn alle vorab angeführten Anleitungen beachtet worden sind, müßte der Brenner zünden. Wenn hingegen der Motor läuft, aber die Flamme nicht erscheint und eine Geräte-Störabschaltung erfolgt, entriegeln und das Anfahren wiederholen. Sollte die Zündung immer noch nicht stattfinden, könnte dies davon abhängen, daß das Gas nicht innerhalb der vorbestimmten Sicherheitszeit 3s den Flammkopf erreicht. In diesem Fall den Gasdurchsatz bei Zündung erhöhen. Das Manometer (D) zeigt den Gaseintritt an der Muffe an.

Nach erfolgter Zündung den Brenner vollständig einstellen.

ADJUSTMENTS BEFORE FIRST FIRING

WARNING

THE FIRST IGNITION MUST BE CARRIED OUT BY QUALIFIED PERSONNEL WITH THE RIGHT INSTRUMENTS.

Adjustment of the combustion head, and air and gas deliveries has been illustrated on page 14. In addition, the following adjustments must also be made:

- Open manual valves up-line from the gas train.
- Adjust the minimum gas pressure switch to the start of the scale (A).
- Adjust the maximum gas pressure switch to the start of the scale (B).
- Adjust the air pressure switch to the zero position of the scale (C).
- Purge the air from the gas line. Continue to purge the air (we recommend using a plastic tube routed outside the building) until gas is smelt.
- Fit a manometer (D) to the gas pressure test point on the sleeve. It is necessary to gain an approximate reading of the MAX burner output using the table on page 9.
- Connect two lamps or testers to the two gas line solenoid valves VR and VS to check the exact moment at which voltage is supplied. This operation is unnecessary if each of the two solenoid valves is equipped with a pilot light that signals voltage passing through.

Before starting up the burner it is good practice to adjust the gas train so that ignition takes place in conditions of maximum safety, i.e. with gas delivery at the minimum.

SERVOMOTOR (E)

The servomotor provides simultaneous adjustment of the air gate valve, by means of the variable profile cam, and the gas butterfly valve.

The angle of rotation of the servomotor is equal to the angle on the graduated sector controlling the gas butterfly valve. The servomotor rotates through 90° in 24 seconds.

Do not alter the factory setting for the 4 cams; simply check that they are set as indicated below:

Cam I : 90°

Limits rotation toward maximum position.

When the burner is at max output the gas butterfly valve must be fully open: 90°.

Cam II : 0°

Limits rotation toward the minimum position.

When the burner is shut down the air gate valve and the gas butterfly valve must be closed: 0°.

Cam III : 20°

Adjusts the ignition position and the MIN output.

Cam IV : integral with cam III

BURNER STARTING

Close the control devices and set switch 1)(F) to "MAN".

As soon as the burner starts check the direction of rotation of the fan blade, looking through the flame inspection window 18)(A)p.5.

Make sure that the lamps or testers connected to the solenoids, or pilot lights on the solenoids themselves, indicate that no voltage is present. If voltage is present, then **immediately** stop the burner and check electrical connections.

BURNER FIRING

Having completed the checks indicated in the previous heading, the burner should fire. If the motor starts but the flame does not appear and the flame control goes into lock-out, reset and wait for a new firing attempt. If firing is still not achieved, it may be that gas is not reaching the combustion head within the safety time period of 3 seconds.

In this case increase gas firing delivery.

The arrival of gas at the sleeve is indicated by the manometer (D).

Once the burner has fired, now proceed with global calibration operations.

REGLAGES AVANT L'ALLUMAGE

ATTENTION

LE PREMIER ALLUMAGE DOIT ÊTRE FAIT PAR DU PERSONNEL QUALIFIÉ ET MUNI D'INSTRUMENTS APPROPRIÉS.

Le réglage de la tête de combustion, air et gaz, a déjà été décrit à la page 14.

Les autres réglages à effectuer sont les suivants:

- Ouvrir les vannes manuelles situées en amont de la rampe du gaz.

- Régler le pressostat de seuil minimum gaz en début d'échelle (A).
- Régler le pressostat de seuil maximum gaz en début d'échelle (B).
- Régler le pressostat air en début d'échelle (C).
- Purger le conduit gaz de l'air. Il est conseillé d'évacuer l'air purgé en dehors des locaux par un tuyau en plastique jusqu'à ce que l'on sente l'odeur caractéristique du gaz.
- Monter un manomètre (D) sur la prise de pression de gaz du manchon. Celui-ci servira à mesurer approximativement la puissance maximum du brûleur à l'aide du tableau page 9.
- Brancher deux lampes ou testeurs en parallèle aux deux électrovannes de gaz VR et VS deux lampes ou testeurs pour contrôler le moment de la mise sous tension. Cette opération n'est pas nécessaire si chaque électrovanne est munie d'un voyant lumineux signalant la tension électrique.

Avant d'allumer le brûleur, régler la rampe du gaz afin que l'allumage se fasse en toute sécurité maximum, c'est à dire avec un débit de gaz très faible.

SERVOMOTEUR (E)

Le servomoteur règle en même temps le volet d'air par la came à profil variable et la vanne papillon du gaz.

L'angle de rotation sur le servomoteur est égal à l'angle sur le secteur gradué de la vanne papillon gaz. Le servomoteur pivote de 90° en 24 secondes.

Ne pas modifier le réglage des 4 cames effectués en usine. Contrôler simplement que ces cames soient réglées comme suit:

Came I : 90°

Limite la rotation vers le maximum.

Quand le brûleur fonctionne à la puissance maximum, la vanne papillon doit être ouverte complètement: 90°.

Came II : 0°

Limite la rotation vers le minimum.

Quand le brûleur est éteint, le volet de l'air et la vanne papillon doivent être fermés: 0°.

Came III : 20°

Règle la position d'allumage et de puissance minimum.

Came IV : solidaire de la came III

DEMARRAGE BRULEUR

Fermer les télécommandes et mettre l'interrupteur 1)(F) sur "MAN".

Dès que le brûleur démarre contrôler le sens de rotation du rotor turbine par le viseur flamme 18)(A)p.5. Vérifier si les ampoules ou les testeurs branchés aux électrovannes, ou les voyants sur les électrovannes (ou les voyants sur les électrovannes) indiquent une absence de tension. S'ils signalent une tension, arrêter immédiatement le brûleur et contrôler les branchements électriques.

ALLUMAGE BRULEUR

Le brûleur devrait s'allumer après avoir effectué les opérations décrites au point précédent. Si le moteur démarre mais que la flamme n'apparaît pas et que le boîtier de contrôle se bloque, réarmer et faire une nouvelle tentative de démarrage. Si l'allumage ne se fait pas, il se peut que le gaz n'arrive pas à la tête de combustion dans le temps de sécurité de 3s.

Dans ce cas, augmenter le débit de gaz à l'allumage. L'arrivée du gaz au manchon est indiquée par le manomètre (D).

Régler ensuite le brûleur quand il est allumé.

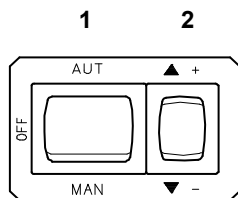

(A)

D791

REGOLAZIONE BRUCIATORE

Per ottenere una regolazione ottimale del bruciatore è necessario effettuare l'analisi dei gas di scarico della combustione all'uscita della caldaia.

Regolare in successione:

- 1 - Potenza all'accensione (minima)
- 2 - Potenza MAX
- 3 - Potenze intermedie tra le due
- 4 - Pressostato aria
- 5 - Pressostato gas di massima
- 6 - Pressostato gas di minima

DETERMINAZIONE POTENZA ALL'ACCENSIONE (MINIMA)



Ai fini della sicurezza e del buon funzionamento del prodotto, la potenza all'accensione, nel caso sia regolabile, deve essere effettuata da personale abilitato ed in conformità alle norme e disposizioni di legge vigenti.

1 - POTENZA ALL'ACCENSIONE (MINIMA)

La potenza MIN va scelta entro il campo di lavoro riportato a Pag. 7.

Premere il pulsante 1)(A) "diminuzione potenza" e tenerlo premuto fino a quando il servomotore ha chiuso la serranda aria e la farfalla del gas a 20° (regolazione fatta in fabbrica).

Regolazione del gas

Misurare la portata del gas al contatore.

- Se bisogna diminuirla, ridurre un poco l'angolo della camma III (E)p.17 con piccoli spostamenti successivi, cioè portarsi dall'angolo 20° a 18° - 16°....
- Se bisogna aumentarla, premere un poco il pulsante "aumento potenza" 2)(A) (aprire di 10-15° la farfalla del gas), aumentare l'angolo camma III (E)p.17 con piccoli spostamenti successivi, cioè portarsi dall'angolo 20° a 22° - 24°....

Quindi premere il pulsante "diminuzione potenza" fino a riportare il servomotore nella posizione di minima apertura e misurare la portata del gas.

BRENNEREINSTELLUNG

Für die optimale Einstellung des Brenners sollten die Abgase am Kesselausgang analysiert werden.

Nacheinander einstellen:

- 1 - Mindestleistung bei der Zündung
- 2 - Höchstleistung
- 3 - Zwischenleistungen
- 4 - Luft-Druckwächter
- 5 - Gas-Höchstdruckwächter
- 6 - Gas-Minimaldruckwächter

BESTIMMUNG DER ZÜNDLEISTUNG (MINDESTLEISTUNG)



Aus Gründen der Sicherheit und des ordnungsgemäßen Produktbetriebs muss die Zündleistung, sofern sie einstellbar ist, von befugtem Fachpersonal und in Übereinstimmung mit den geltenden Normen und gesetzlichen Bestimmungen vorgenommen werden.

1 - MINDESTLEISTUNG BEI DER ZÜNDUNG

Die Mindestleistung ist im Regelbereich auf Seite 7 auszuwählen.

Auf die Taste 1)(A) "Leistungsminderung" drücken, bis der Stellantrieb gleichzeitig die Luftklappe und die Gasdrossel auf 20° (werkseitig ausgeführt) geschlossen hat.

Gaseinstellung

Den Gasdurchsatz am Zähler messen.

- Zur Abnahme den Nockenwinkel III (E)S.17 mit kleinen Verstellungen reduzieren, d.h. vom Winkel 20° auf 18° - 16°....
- Zur Erhöhung auf die Taste 2)(A) "Leistungserhöhung" leicht drücken (d.h. die Gasdrossel um 10-15° öffnen), den Nockenwinkel III (E)S.17 mit kleinen Verstellungen vergrößern, d.h. vom Winkel 20° auf 22° - 24°.... Dann auf die Taste "Leistungsminderung" drücken, bis der Stellantrieb wieder die Stellung der Mindestöffnung erreicht und dabei den Gasdurchsatz messen.

BURNER CALIBRATION

The optimum calibration of the burner requires an analysis of the flue gases at the boiler outlet.

Adjust successively:

- 1 - Output upon ignition (minimum)
- 2 - Max. output
- 3 - Intermediate outputs
- 4 - Air pressure switch
- 5 - Maximum gas pressure switch
- 6 - Minimum gas pressure switch

DETERMINATION OF OUTPUT UPON IGNITION (MINIMUM)



For safety purposes and correct product operation, the ignition output, if it is adjustable, must be carried out by authorized personnel and in compliance with the standards and regulations of the laws in force.

1 - OUTPUT UPON IGNITION (MINIMUM)

Min output must be selected within the firing rate range shown on page 7.

Press button 1)(A) "output reduction" until the servomotor has closed the air gate valve and the gas butterfly valve to 20° (factory set adjustment).

Adjusting gas delivery

Measure the delivery of gas from the gas meter.

- If this value is to be reduced, decrease the angle of cam III (E)p.17 slightly by proceeding a little at a time until the angle is changed from 20° to 18° - 16°....
- If it has to be increased press the button "output increase" 2)(A) (i.e. open the gas butterfly valve by 10-15°), increase the cam III angle (E)p.17 with small successive movements, i.e. take it from angle 20° to 22° - 24°.... Then press the button "output decrease" until the servomotor is taken to the minimum opening position and measure the gas delivery.

REGLAGE BRULEUR

Pour obtenir un réglage optimal du brûleur, il faut effectuer l'analyse des gaz de combustion à la sortie de la chaudière.

Régler en succession:

- 1 - Puissance à l'allumage (minimum)
- 2 - Puissance maximum
- 3 - Puissances intermédiaires entre les deux
- 4 - Pressostat air
- 5 - Pressostat seuil maximum du gaz
- 6 - Pressostat seuil minimum du gaz

DÉTERMINATION PUISSANCE A L'ALLUMAGE (MINIMUM)



Pour des raisons de sécurité et de bon fonctionnement du produit, la puissance à l'allumage, si elle est réglable, doit être effectuée par du personnel autorisé et conformément aux normes et dispositions en vigueur.

1 - PUISSANCE À L'ALLUMAGE (MINIMUM)

La puissance minimum doit être choisie dans la plage indiquée à la page 7. Appuyer sur le bouton 1)(A) "diminution de la puissance" sans le relâcher jusqu'à ce que le servomoteur ferme le volet d'air et la vanne papillon du gaz à 20° (réglage effectué en usine).

Réglage du gaz

Mesurer le débit du gaz au compteur.

- S'il faut diminuer ce débit, réduire légèrement l'angle de la came III (E)p.17 par de légers déplacements successifs, c'est-à-dire aller de l'angle 20° à 18° - 16°....
- S'il faut l'augmenter, appuyer légèrement sur le bouton "augmentation de la puissance" 2)(A) (c'est-à-dire ouvrir de 10-15° la vanne papillon du gaz), augmenter l'angle de la came III (E)p.17 par de légers déplacements successifs, c'est-à-dire aller de l'angle 20° à 22° - 24°.... Appuyer ensuite sur le bouton "diminution de la puissance" afin de reporter le servomoteur en position d'ouverture minimum et mesurer le débit du gaz.

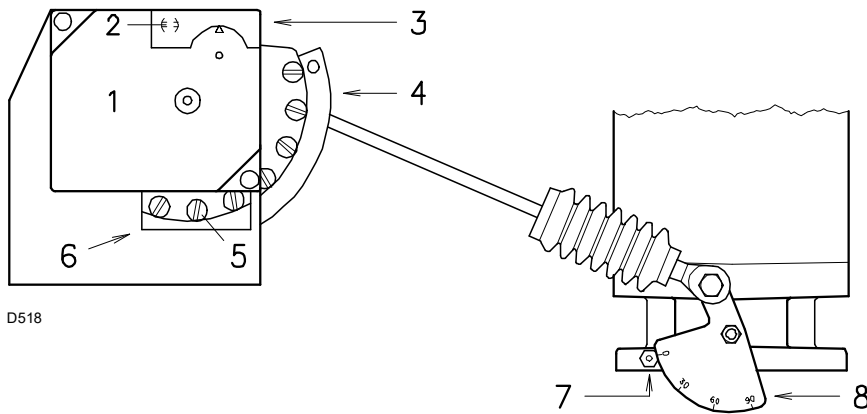

D518

- | | |
|---|---|
| 1 Servomotore | 1 Stellantrieb |
| 2 ⊖ Vincolo/ ⊕ Svincolo camma 4 | 2 ⊖ Sperre/ ⊕ Entsperrung Nocken 4 |
| 3 Coperchio camme | 3 Nockendeckel |
| 4 Camma a profilo variabile | 4 Nocken mit variablem Profil |
| 5 Viti per la regolazione del profilo variabile | 5 Einstellschrauben des variablen Profils |
| 6 Feritoia per accedere alle viti 5 | 6 Zugangsschlitz zu Schrauben 5 |
| 7 Indice del settore graduato 8 | 7 Zeiger des Skalensegments 8 |
| 8 Settore graduato farfalla gas | 8 Skalensegment Gasdrossel |
-
- | | |
|--|--|
| 1 Servomotor | 1 Servomoteur |
| 2 Cam 4 engaged ⊖ /disengaged ⊕ | 2 ⊖ Verrouillage / ⊕ Déverrouillage came 4 |
| 3 Cam cover | 3 Couvercle comes |
| 4 Adjustable profile cam | 4 Came à profil variable |
| 5 Cam profile adjustment screws | 5 Vis de régulation du profil variable |
| 6 Opening for access to screws 5 | 6 Rainure d'accès à la vis 5 |
| 7 Index for graduated sector 8 | 7 Repère du secteur gradué 8 |
| 8 Graduated sector for gas butterfly valve | 8 Secteur gradué vanne papillon gas |

(A)

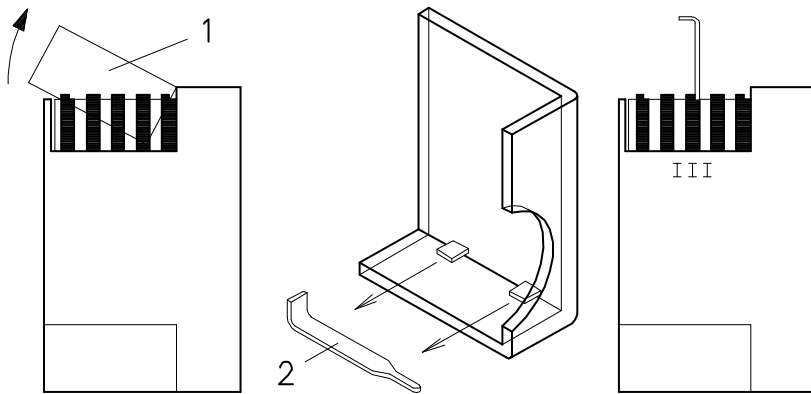

(B)

D793

NOTA

Il servomotore segue la regolazione della camma III solo quando si riduce l'angolo della camma. Se bisogna aumentare l'angolo della camma, è necessario prima aumentare l'angolo del servomotore con il tasto "aumento potenza", poi aumentare l'angolo della camma III ed infine riportare il servomotore nella posizione di potenza MIN con il tasto "diminuzione potenza".

Per l'eventuale regolazione della camma III, togliere il coperchio 1), inserito a scatto, come indicato nella Fig. (B), estrarre l'apposita chiave 2) dal suo interno ed inserirla nell'intaglio della camma III.

Regolazione dell'aria

Variare in progressione il profilo iniziale della camma 4)(A) agendo sulle viti della camma che compaiono all'interno dell'apertura 6)(A). Possibilmente non ruotare la prima vite: è quella che deve portare la serranda dell'aria alla totale chiusura.

2 - POTENZA MAX

La potenza MAX va scelta entro il campo di lavoro riportato a Pag. 7.

Nella descrizione che precede abbiamo lasciato il bruciatore acceso, funzionante alla potenza MIN. Premere ora il pulsante 2)(A)p.19 "aumento potenza" e tenerlo premuto fino a quando il servomotore ha aperto la serranda aria e la farfalla del gas a 90°.

Regolazione del gas

Misurare la portata del gas al contatore. A titolo orientativo può essere ricavata dalle tabelle di Pag.16, basta leggere la pressione del gas sul manometro, vedi Fig. (D)p.17, e seguire le indicazioni.

- Se bisogna ridurla, diminuire la pressione del gas in uscita e, se già al minimo, chiudere un po' la valvola di regolazione VR.
- Se bisogna aumentarla, incrementare la pressione del gas in uscita dal regolatore.

Regolazione dell'aria

Variare in progressione il profilo finale della camma 4)(A) agendo sulle viti della camma che compaiono all'interno dell'apertura 6)(A).

- Per aumentare la portata d'aria avvitare le viti.
- Per diminuire la portata d'aria svitare le viti.

3 - POTENZE INTERMEDIE

Regolazione del gas

Non occorre alcuna regolazione.

Regolazione dell'aria

Premere un poco il pulsante 2)(A)p.19 "aumento potenza" in modo che una nuova vite 5)(A) appaia all'interno dell'apertura 6)(A), regolarla fino ad ottenere una combustione ottimale. Procedere allo stesso modo con le viti successive. Fare attenzione che la variazione del profilo della camma sia progressiva.

Spegnere il bruciatore agendo sull'interruttore 1)(A)p.19, posizione OFF, svincolare la camma a profilo variabile mettendo in posizione verticale l'intaglio 2)(A) dal servomotore, e verificare più volte ruotando a mano la camma avanti ed indietro che il movimento sia morbido e privo di impuntamenti.

Per quanto è possibile, fare attenzione di non spostare le viti alle estremità della camma precedentemente regolate per l'apertura della serranda alla potenza MAX e MIN.

NOTA

Una volta terminata la regolazione delle potenze MAX - MIN - INTERMEDIE, ricontrollare l'accensione: deve avere una rumorosità pari a quella del funzionamento successivo. Nel caso invece di pulsazioni, ridurre la portata all'accensione.

MERKE

Der Stellantrieb folgt der Einstellung von Nocken III nur bei Reduzierung des Winkels. Zur Vergrößerung des Nockenwinkels zuerst durch die Taste "Leistungserhöhung" den Winkel des Stellantriebs vergrößern, dann den Nockenwinkel III vergrößern und schließlich durch die Taste "Leistungs-minderung" den Stellantrieb auf Mindestleistungstellung zurückgehen lassen.

Zur Einstellung des Nocken III ist der eingearstete Deckel 1), s. Abb.(B) abzunehmen, die entsprechende Passfeder 2) herauszuziehen und in den Schlitz des Nocken III einzustecken.

Lufteinstellung

Das Anfangsprofil des Nocken 4)(A) über die Nockenschrauben in der Öffnung 6)(A) verändern. Die erste Schraube möglichst nicht verdrehen, mit dieser wird die Luftklappe ganz geschlossen.

2 - HÖCHSTLEISTUNG

Die Höchstleistung ist im Regelbereich auf Seite 7 auszuwählen.

In der vorhergehenden Beschreibung ist der Brenner auf der Mindestleistung in Betrieb geblieben. Nun auf die Taste 2)(A)S.19 "Leistungssteigerung" drücken, bis der Stellantrieb gleichzeitig die Luftklappe und die Gasdrossel auf 90° geöffnet hat auf 90°.

Gaseinstellung

Den Gasdurchsatz am Zähler messen.

Als Richtwert ist der Durchsatz aus den Tabellen auf Seite 16 zu entnehmen, einfach den Gasdruck am Manometer, s. Abb. (D)S. 17, ablesen und die Hinweise befolgen.

- Falls er herabgesetzt werden muß, den Austrittsdruck verringern, und, wenn er schon auf dem Mindestdruckwert ist, das Regelventil VR etwas schließen.
- Falls er erhöht werden muß, den Austrittsdruck erhöhen.

Lufteinstellung

Über die Schrauben des Nocken im Inneren der Öffnung 6)(A) das Endprofil des Nocken 4)(A) verändern.

- Zur Erhöhung des Luftdurchsatzes die Schrauben zudrehen.
- Zur Reduzierung des Luftdurchsatzes die Schrauben abdrehen.

3 - ZWISCHENLEISTUNGEN

Gaseinstellung

Keine Einstellung ist erforderlich.

Lufteinstellung

Auf die Taste 2)(A)S.19 "Leistungserhöhung" leicht drücken, so daß eine neue Schraube 5)(A) innerhalb der Öffnung 6)(A) sichtbar ist. Die Schraube einstellen, bis eine optimale Verbrennung erreicht wird. Mit den anderen Schrauben gleich verfahren.

Darauf achten, daß die Änderung des Nockenprofils progressiv ist.

Brenner durch Schalter 1)(A)S.19, Stellung OFF, abschalten, den Nocken mit variablem Profil durch vertikale Positionierung des Schlitzes 2)(A) am Stellantrieb entsperren, und den Nocken mehrmals von Hand vor- und zurückdrehen: die Bewegung muß sanft und ungehindert erfolgen.

Darauf achten, daß die Schrauben an den Enden des vorab eingestellten Nockens für die Öffnung der Luftklappe auf der Höchst- und Mindestleistung nicht versetzt werden.

MERKE

Nach Einstellung der Höchst-, Mindest- und Zwischenleistungen ist die Zündung nochmals zu überprüfen. Der Schalldruckpegel muß dem der anschließenden Betriebsphase entsprechen. Bei Verpuffungen sollte der Zünddurchsatz reduziert werden.

NOTE

The servomotor follows the adjustment of cam III only when the cam angle is reduced. If it is necessary to increase the cam angle, first increase the servomotor angle with the key "output increase", then increase the cam III angle, and at the end bring the servomotor back to the MIN output position with the key "output decrease".

In order to adjust cam III, remove press-fit cover 1), as shown in Fig.(B), extract the relevant key 2) from inside, and fit it into the keyway in cam III.

Adjustment of air delivery

Progressively adjust the starting profile of cam 4)(A) by turning the screws working through the access hole 6)(A).

It is preferable not to turn the first screw since this is used to set the air gate valve to its fully-closed position.

2 - MAX. OUTPUT

Max. output of the burner must be set within the firing rate range shown on page 7.

In the above instructions we left running in MIN. output operation. Now press button 2)(A)p.19 "increase output" and keep it pressed until the servomotor has opened the air gate valve and the gas butterfly valve by 90°.

Gas calibration

Measure the gas delivery at the meter.

A guideline indication can be calculated from the tables on page 16, simply read off the gas pressure on the manometer, see Fig. (D) on page 17, and follow the instructions.

- If delivery needs to be reduced, decrease the outlet gas pressure and, if it is already very low, slightly close adjustment valve VR.
- If delivery needs to be increased, increase outlet gas pressure.

Adjusting air delivery

Progressively adjust the end profile of cam 4)(A) by turning the cam adjustment screws as they appear through the access opening 6)(A).

- Turn the screws clockwise to increase air delivery.
- Turn the screws anti-clockwise to reduce air delivery.

3 - INTERMEDIATE OUTPUTS

Adjustment of gas delivery

No adjustment of gas delivery is required.

Adjustment of air delivery

Press the key 2)(A)p.19 "output increase" a little so that a new screw 5)(A) appears in the opening 6)(A), adjust it until optimal combustion is obtained. Proceed in the same way with the other screws.

Take care that the cam profile variation is progressive.

Switch the burner off with the switch 1)(A)p.19, free the variable profile cam putting the servomotor slot 2)(A) in a vertical position and check more than once, rotating the cam forward and backward by hand, that the movement is soft and smooth, without sticking.

As far as is possible, try not to move those screws at the ends of the cam that were previously adjusted for the opening of the air gate to MAX and MIN output.

NOTE

Once you have finished adjusting outputs MAX - MIN - INTERMEDIATE, check ignition once again: noise emission at this stage must be identical to the following stage of operation. If you notice any sign of pulsations, reduce the ignition stage delivery.

NOTE

Le servomoteur ne suit le réglage de la came III que quand on réduit l'angle de la came. Avant d'augmenter l'angle de la came, augmenter d'abord augmenter l'angle du servomoteur avec le bouton "augmentation de la puissance", augmenter ensuite l'angle de la came III et enfin reporter le servomoteur en position de puissance MIN avec le bouton "diminution de la puissance".

Pour régler éventuellement la came III, enlever le couvercle 1) enclenché par pression comme indiqué sur la Fig. (B), retirer la clavette 2) située à l'intérieur et placer celle-ci dans la fente de la came III.

Réglage de l'air

Modifier en progression le profil initial de la came 4)(A) en agissant sur les vis de celle-ci qui apparaissent à l'intérieur de l'ouverture 6)(A). Si possible, Ne pas serrer la première vis, si possible il s'agit de la vis qui ferme complètement le volet de l'air.

2 - PUISSANCE MAXIMUM

La puissance maximum doit être choisie dans la plage indiquée à la page 7.

La description qui précède concerne un brûleur allumé et fonctionnant à la puissance minimum. Appuyer ensuite sur le bouton 2)(A)p.19 "augmentation de la puissance" sans le relâcher et continuer à appuyer jusqu'à ce que le servomoteur ouvre le volet d'air et la vanne papillon du gaz à 90°.

Réglage du gaz

Mesurer le débit du gaz sur le compteur.

A titre indicatif, ce débit peut être trouvé sur les tableaux à la page 16. Il suffit de lire la pression du gaz sur le manomètre, comme indiqué Fig. (D) page 17, et de suivre les indications.

- Diminuer la pression du gaz à la sortie s'il faut la réduire et fermer légèrement la vanne de réglage si elle est déjà au minimum. fermer un peu la vanne de réglage VR.
- Augmenter la pression du gaz à la sortie s'il faut l'augmenter.

Réglage air

Modifier en progression le profil final de la came 4)(A) en agissant sur les vis de celle-ci qui apparaissent à l'intérieur de l'ouverture 6)(A).

- Pour augmenter le débit d'air serrer les vis.
- Pour diminuer celui-ci, desserrer les vis.

3 - PUISSANCES INTERMÉDIAIRES

Réglage du gaz

Aucun réglage n'est nécessaire.

Réglage de l'air

Appuyer légèrement sur le bouton 2)(A)p.19 "augmentation de la puissance" afin qu'une nouvelle vis 5)(A) apparaisse à l'intérieur de l'ouverture 6)(A), la régler pour obtenir une combustion parfaite. Procéder de la même façon avec les vis successives.

Contrôler si la variation du profil de la came est progressive.

Eteindre le brûleur en actionnant l'interrupteur 1)(A)p.19, position OFF, détacher la came à profil variable en mettant la fente 2)(A) du servomoteur en position verticale et contrôler plusieurs fois, en tournant manuellement la came vers l'avant et vers l'arrière, si le mouvement est souple et sans accrocs.

Si possible, faire en sorte veiller à ne pas déplacer les vis aux extrémités car elles ont été réglées précédemment pour l'ouverture du volet à la puissance MAX. et MIN.

NOTE

Contrôler l'allumage dès que le réglage des puissances MAX - MIN - intermédiaires est terminé. Celui-ci doit produire un son identique au son du fonctionnement qui s'ensuit. En cas de saccades, Réduire le débit à l'allumage en cas de saccades.

PRESSOSTATO ARIA 5)(A)p. 12
 LUFT-DRUCKWÄCHTER 5)(A)p. 12
 AIR PRESSURE SWITCH 5)(A)p. 12
 PRESSOSTAT AIR 5)(A)p. 12

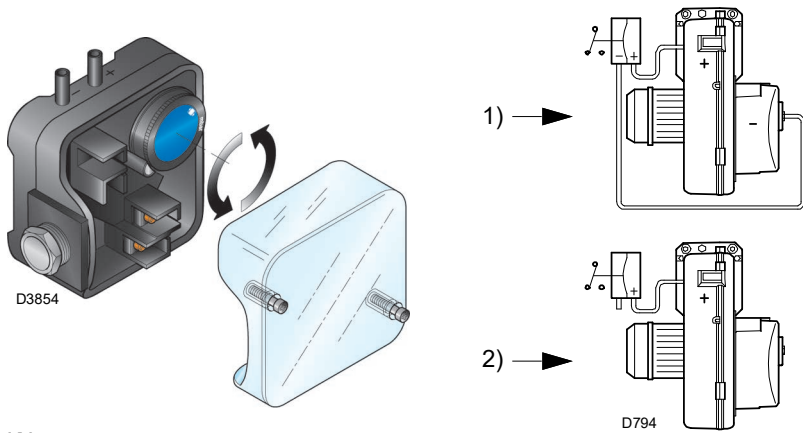

(A)

PRESSOSTATO GAS DI MASSIMA 24)(A)p. 12
 GAS-HÖCHSTDRUCKWÄCHTER 24)(A)p. 12
 MAX. GAS PRESSURE SWITCH 24)(A)p. 12
 PRESSOSTAT GAZ MAXIMUM 24)(A)p. 12

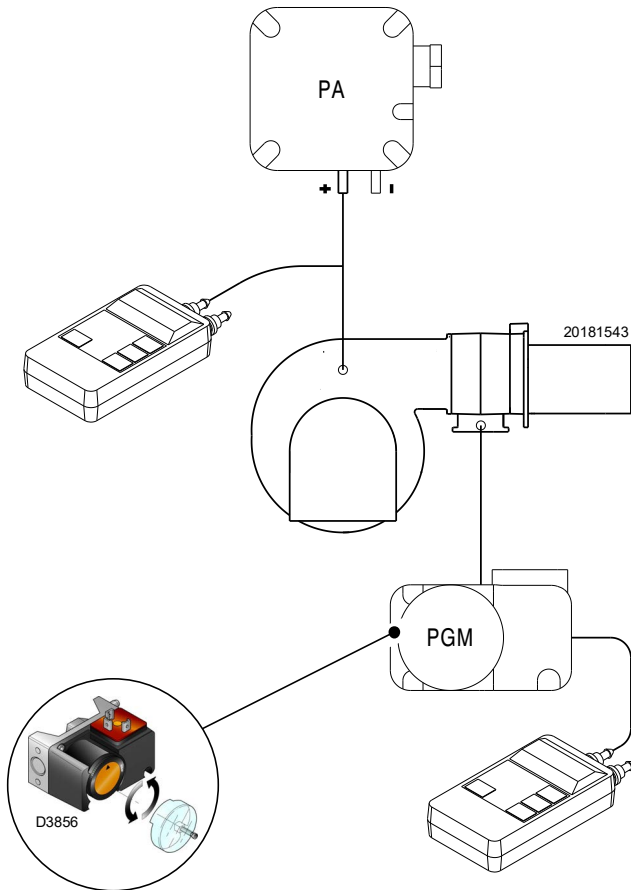

(B)

4 - PRESSOSTATO ARIA (A)

Il pressostato aria è collegato in modo differenziale, vedi 1)(A), cioè è sollecitato sia dalla depressione che dalla pressione generate dal ventilatore. Il bruciatore può così funzionare anche in camere di combustione in depressione e con altri rapporti di modulazione: potenze MIN / MAX fino a 1/6.

In questo caso il pressostato aria non necessita di alcuna regolazione e la sua funzione si limita al controllo del funzionamento del ventilatore.

Attenzione: l'uso del pressostato aria con funzionamento differenziale è consentito solo in applicazioni industriali e dove le norme permettono che il pressostato aria controlli solo il funzionamento del ventilatore, senza limite di riferimento per quanto riguarda il CO.

Nelle applicazioni civili è necessario togliere il condotto proveniente dall'aspirazione del ventilatore, vedi 2)(A), e regolare il pressostato come segue.

Pressostato aria collegato come in 2)(A):

eseguire la regolazione del pressostato aria dopo aver effettuato tutte le altre regolazioni del bruciatore con il pressostato aria regolato a inizio scala (A).

Con il bruciatore funzionante alla potenza MIN aumentare la pressione di regolazione girando lentamente in senso orario l'apposita manopola fino al blocco del bruciatore.

Girare quindi la manopola in senso antiorario di un valore pari a circa il 20% del valore regolato e verificare successivamente il corretto avviamento del bruciatore. Se il bruciatore blocca nuovamente, girare ancora un po' la manopola in senso antiorario.

Attenzione: per norma, il pressostato aria deve impedire che il CO nei fumi superi l'1% (10.000 ppm). Per accertarsi di ciò, inserire un analizzatore della combustione nel camino, chiudere lentamente la bocca di aspirazione del ventilatore (per esempio con un cartone) e verificare che avvenga il blocco del bruciatore prima che il CO nei fumi superi l'1%.



Collegando il pressostato aria in modo differenziale, si esce dalla certificazione del bruciatore secondo la norma EN 676.

5 - PRESSOSTATO GAS DI MASSIMA (B)

Eeguire la regolazione del pressostato gas di massima (B) dopo aver effettuato tutte le altre regolazioni del bruciatore con il pressostato gas di massima regolato a fine scala.

Per tarare il pressostato gas di massima, collegare un manometro sulla sua presa di pressione dopo averne aperto il rubinetto.

Il pressostato gas di massima va regolato ad un valore non superiore al 30% della misura letta al manometro con bruciatore funzionante alla potenza massima.

Eseguita la regolazione, togliere il manometro e chiudere il rubinetto.

4 - LUFTDRUCKWÄCHTER (A)

Der Luft-Druckwächter (Differentialtyp) wird durch den Unterdruck und den Druck des Gebläses beansprucht, siehe 1)(A). Der Brenner kann daher auch in Brennkammern mit Unterdruck und hohen Modulationsverhältnissen funktionieren. Mindest- / Höchstleistung bis 1/6.

In diesem Fall benötigt der Luft-Druckwächter keine Einstellung und seine Funktion ist auf die Kontrolle des Gebläsebetriebs beschränkt.

Achtung: der Gebrauch des Luftdruckwächters als Differentialschalter ist nur für Industrieanwendungen zugelassen. Er ist auch dort zugelassen, wo laut Vorschriften der Luftdruckwächter nur den Gebläsebetrieb, ohne Bezug auf CO-Grenzen, überwacht.

Bei Zivilanwendungen muß man die Gebläse-ansaugleitung, siehe 2)(A), abnehmen und den Druckwächter wie folgt einstellen.

Luft-Druckwächter wie in 2)(A) verbunden:

die Einstellung des Luftdruckwächters erfolgt nach allen anderen Brenner-Regulierungen; der Druckwächter wird auf Skalenbeginn (A) eingestellt.

Bei Brennerbetrieb auf Mindestleistung den Einstelldruck durch Drehen des dafür bestimmten Drehknopfs im Uhrzeigersinn langsam erhöhen bis eine Störabschaltung erfolgt.

Dann den Drehkopf gegen den Uhrzeigersinn um etwa 20% des eingestellten Druckwertes zurückdrehen und den Brenner wieder anfahren, um zu überprüfen, ob dieser ordnungsgemäß arbeitet.

Sollte eine Störabschaltung eintreten, den Drehknopf ein bißchen wieder noch zurückdrehen.

Achtung: als Regel gilt, daß der Luftdruckwächter verhindern muß, daß das CO im Abgas 1% (10.000 ppm) überschreitet.

Um das sicherzustellen, einen Verbrennungsanalysator in den Kamin einfügen, die Ansaugöffnung des Gebläses langsam schließen (zum Beispiel mit Pappe) und prüfen, daß die Störabschaltung des Brenners erfolgt, bevor das CO in den Abgasen 1% überschreitet.



Durch den Anschluss des Luftdruckwächters im Differenzialmodus ist der Brenner nicht mehr gemäß EN 676 zertifiziert.

5 - GAS-HÖCHSTDRUCKWÄCHTER (B)

Die Einstellung des Maximal-Gasdruckwächters ausführen (B), nachdem alle anderen Einstellungen des Brenners bei auf das Skalenende eingestellten Maximal-Gasdruckwächter vorgenommen wurden.

Um den Maximal-Gasdruckwächter zu kalibrieren, muss nach dem Öffnen des Hahns ein Manometer an die Druckentnahmestelle angeschlossen werden.

Der Maximal-Gasdruckwächter wird auf einen Wert eingestellt, der 30% der auf dem Manometer abgelesenen Messung nicht überschreiten darf, wenn der Brenner mit Höchstleistung betrieben wird. Nach der Einstellung, das Manometer entfernen und den Hahn schließen.

4 - AIR PRESSURE SWITCH (A)

The air pressure switch is differentially connected, see 1)(A), it is activated by both the negative pressure and the general pressure from the fan.

In this way the burner can operate even in negative pressure combustion chambers and with high modulation ratios:

MIN / MAX outputs of up to 1/6.

In this case the air pressure switch needs no adjustment and its function is limited to controlling fan operation.

Attention: the use of the air pressure switch with differential operation is allowed only in industrial applications and where rules enable the air pressure switch to control only fan operation without any reference to CO limit.

In civil applications the pipe from the fan air inlet should be removed, see 2)(A) and adjust the pressure switch as follows.

Air pressure switch connected as 2)(A):

adjust the air pressure switch after having performed all other burner adjustments with the air pressure switch set to the start of the scale (A).

With the burner operating at min. output, increase adjustment pressure by slowly turning the relative knob clockwise until the burner locks out. Then turn the knob anti-clockwise by about 20% of the set point and repeat burner starting to ensure it is correct.

If the burner locks out again, turn the knob anti-clockwise a little bit more.

Attention: as a rule, the air pressure switch must limit the CO in the fumes to less than 1% (10.000 ppm).

To check this, insert a combustion analyser into the chimney, slowly close the fan suction inlet (for example with cardboard) and check that the burner locks out, before the CO in the fumes exceeds 1%.



Connecting the air pressure switch in differential mode, the burner will no longer be certified according to the EN 676 standard.

5 - MAXIMUM GAS PRESSURE SWITCH (B)

Adjust the maximum gas pressure switch (B) after making all other burner adjustments with the maximum gas pressure switch set to the end of the scale.

To calibrate the maximum gas pressure switch, open the tap and then connect a pressure gauge to its pressure test point.

The maximum gas pressure switch must be regulated to a value no higher than 30% of the measurement read on the gauge when the burner is working at maximum output.

After making the adjustment, remove the pressure gauge and close the tap.

4 - PRESSOSTAT DE L'AIR (A)

Le pressostat de l'air est relié de façon différentielle, voir 1)(A), c'est-à-dire qu'il est sollicité aussi bien par la dépression que par la pression produites par le ventilateur.

De cette façon, le brûleur peut fonctionner également dans la chambre de combustion en dépression et avec des rapports élevés de modulation: puissances MIN / MAX jusqu'à 1/6. Dans ce cas, le pressostat de l'air ne nécessite d'aucun réglage et sa fonction se limite au contrôle du fonctionnement du ventilateur.

Attention: on ne peut utiliser le pressostat de l'air à fonctionnement différentiel que dans des applications industrielles et quand les normes permettent que le pressostat de l'air ne contrôle que le fonctionnement du ventilateur, sans limite de référence pour le CO.

Dans les applications civiles il faut enlever le conduit provenant de l'aspiration du ventilateur, voir 2)(A), et régler le pressostat comme suit.

Pressostat de l'air relié comme sur la Fig. 2)(A):

effectuer le réglage du pressostat de l'air après avoir effectué tous les autres réglages du brûleur avec le pressostat de l'air réglé en début d'échelle (A). Lorsque le brûleur fonctionne à la puissance MIN, augmenter la pression de réglage en tournant lentement dans le sens des aiguilles d'une montre la petite molette prévue à cet effet jusqu'au blocage du brûleur. Tourner ensuite dans le sens contraire la petite molette de 20% du valeur réglé et répéter le démarrage du brûleur pour en vérifier la régularité. Si le brûleur se bloque à nouveau, tourner encore un peu la petite molette dans le sens contraire aux aiguilles d'une montre.

Attention: comme le veut la norme, le pressostat de l'air doit empêcher que le CO dans les fumées dépasse 1% (10.000 ppm).

Pour s'en rendre compte, placer un analyseur de combustion dans le conduit, fermer lentement la bouche d'aspiration du ventilateur (par exemple avec un carton) et vérifier qu'il y ait blocage du brûleur, avant que le CO dans les fumées ne dépasse 1%.



En cas de raccordement différentiel du pressostat air, le brûleur ne sera plus certifié selon la norme EN 676.

5 - PRESSOSTAT GAZ SEUIL MAXIMUM (B)

Effectuer le réglage du pressostat gaz seuil maximum (B) après avoir effectué tous les autres réglages du brûleur avec le pressostat gaz seuil maximum réglé en fin d'échelle.

Pour étalonner le pressostat de gaz seuil maximum, brancher un manomètre sur sa prise de pression après avoir ouvert le robinet.

Le pressostat de gaz seuil maximum doit être réglé à une valeur ne dépassant pas 30 % de la mesure lue au manomètre avec le brûleur fonctionnant à la puissance maximale.

Une fois le réglage effectué, retirer le manomètre et fermer le robinet.

PRESSOSTATO GAS DI MINIMA 6)(B)p. 22
 GAS-MINIMALDRUCKWÄCHTER 6)(B)p. 22
 MIN. GAS PRESSURE SWITCH 6)(B)p. 22
 PRESSOSTAT GAZ MINIMUM 6)(B)p. 22

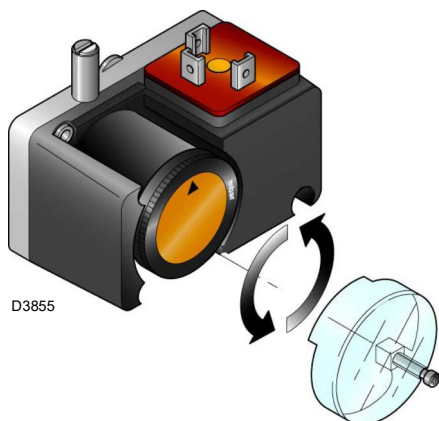

(A)

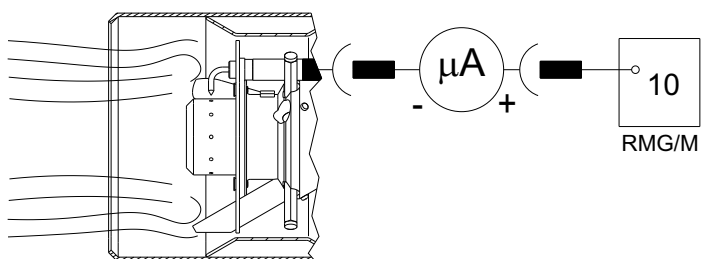

(B)

D3843

6 - PRESSOSTATO GAS DI MINIMA (A)

Lo scopo del pressostato della minima pressione di gas è impedire che il bruciatore possa funzionare in modo non idoneo a causa di pressione gas troppo bassa.

Eeguire la regolazione del pressostato gas di minima (A) dopo aver regolato il bruciatore, le valvole del gas e lo stabilizzatore della rampa.

Con il bruciatore funzionante alla potenza massima:

- installare un manometro a valle dello stabilizzatore della rampa (per esempio sulla presa di pressione gas alla testa di combustione del bruciatore);
- parzializzare lentamente il rubinetto manuale del gas fino a che il manometro rileva una diminuzione della pressione letta di circa 0.1 kPa (1 mbar). In questa fase monitorare il valore di CO che deve essere sempre inferiore a 100 mg/kWh (93 ppm).
- Alzare la regolazione del pressostato fino al suo intervento, generando lo spegnimento del bruciatore;
- togliere il manometro e chiudere il rubinetto della presa di pressione utilizzata per la misura;
- aprire completamente il rubinetto manuale del gas.



ATTENZIONE

1 kPa = 10 mbar

CONTROLLO PRESENZA FIAMMA (B)

Il bruciatore è dotato del sistema ad ionizzazione per controllare la presenza della fiamma. La corrente minima per far funzionare il controllo fiamma è di 6 μ A. Il bruciatore fornisce una corrente nettamente superiore, tale da non richiedere normalmente alcun controllo. Qualora, tuttavia, si voglia misurare la corrente di ionizzazione bisogna disinserire la spina-presa 23)(A)p.5 posta sul cavo della sonda di ionizzazione ed inserire un microamperometro per corrente continua da 100 μ A fondo scala. Attenzione alla polarità!

6 - GAS-MINIMALDRUCKWÄCHTER (A)

Der Zweck des Gas-Mindestdruckwächters ist es, zu verhindern, dass der Brenner aufgrund eines zu niedrigen Gasdrucks nicht wie vorgesehen arbeitet.

Den Gas-Mindestdruckwächter (A) nach erfolgreicher Einstellung des Brenners, der Gasventile und des Stabilisators der Gasarmatur einstellen. Bei mit maximaler Leistung laufendem Brenner:

- ein Manometer nach dem Stabilisator der Gasarmatur installieren (z. B. an der Gasdruckentnahmestelle zum Flammkopf des Brenners);
- das manuelle Gasventil langsam und teilweise betätigen, bis das Manometer einen Druckabfall von etwa 0,1 kPa (1 mbar) anzeigt. In dieser Phase den CO-Wert im Auge behalten, der immer unter 100 mg/kWh (93 ppm) liegen muss.
- Die Einstellung des Druckwächters erhöhen, bis er anspricht und zum Ausschalten des Brenners führt;
- das Manometer entfernen und den Hahn der für die Messung verwendeten Druckentnahmestelle schließen;
- das manuelle Gasventil vollständig öffnen.



1 kPa = 10 mbar

ACHTUNG

FLAMMENÜBERWACHUNG (B)

Der Brenner ist mit einem Ionisationsgerät zur Flammenüberwachung ausgerüstet. Der erforderliche Mindeststrom beträgt 6 µA. Da der Brenner einen weitaus höheren Strom erreicht, sind normalerweise keine Kontrollen nötig. Will man den Ionisationsstrom messen, muß der Steckanschluß 23)(A)S.5 am Kabel der Ionisationssonde ausgeschaltet und ein Gleichstrom-Mikroamperemeter, Meßbereich 100 µA, eingeschaltet werden.

Auf richtige Polung achten!

6 - MINIMUM GAS PRESSURE SWITCH (A)

Adjust the minimum gas pressure switch (A) after having adjusted the burner, the gas valves and the gas train stabiliser. With the burner operating at maximum output:

- install a pressure gauge downstream of the gas train stabiliser (for example at the gas pressure test point on the burner combustion head);
- choke slowly the manual gas cock until the pressure gauge detects a decrease in the pressure read of about 0.1 kPa (1 mbar). In this phase, verify the CO value which must always be less than 100 mg/kWh (93 ppm).
- Increase the adjustment of the gas pressure switch until it intervenes, causing the burner shutdown;
- remove the pressure gauge and close the cock of the gas pressure test point used for the measurement;
- open completely the manual gas cock.



1 kPa = 10 mbar

WARNING

FLAME PRESENT CHECK (B)

The burner is fitted with an ionisation system which ensures that a flame is present. The minimum current for plant operation is 6 µA.

The burner provides a much higher current, so that controls are not normally required.

However, if it is necessary to measure the ionisation current, disconnect the plug-socket 23)(A)p.5 on the ionisation probe cable and insert a direct current microamperemeter with a base scale of 100 µA. Carefully check polarities!

6 - PRESSOSTAT GAZ SEUIL MINIMUM (A)

L'objectif du pressostat de gaz de seuil minimum est d'empêcher le brûleur de fonctionner de manière inadéquate en raison d'une pression de gaz trop faible.

Effectuer le réglage du pressostat gaz seuil minimum (A) après avoir réglé le brûleur, les vannes de gaz et le stabilisateur de rampe. Le brûleur fonctionnant à la puissance maximale :

- installer un manomètre en aval du stabilisateur de rampe (par exemple, sur la prise de pression gaz au niveau de la tête de combustion du brûleur) ;
- fermer lentement le robinet gaz manuel jusqu'à ce que le manomètre indique une baisse de pression d'environ 0,1 kPa (1 mbar). Dans cette phase, surveiller la valeur de CO qui doit toujours être inférieure à 100 mg/kWh (93 ppm) ;
- augmenter le réglage du pressostat jusqu'à ce qu'il se déclenche, entraînant l'arrêt du brûleur ;
- retirer le manomètre et fermer le robinet de la prise de pression utilisée pour la mesure ;
- ouvrir complètement le robinet gaz manuel.



1 kPa = 10 mbar

ATTENTION

CONTROLE PRESENCE FLAMME (B)

Le brûleur est muni d'un système à ionisation pour contrôler la présence de la flamme. Pour faire fonctionner le boîtier de contrôle le courant minimum est de 6 µA. Le brûleur produit un courant nettement supérieur qui ne nécessite normalement d'aucun contrôle. Toutefois, si on veut mesurer le courant d'ionisation, il faut déconnecter la fiche-prise 23)(A)p.5 placée sur le câble de la sonde d'ionisation et connecter un microampèremètre pour courant continu de 100 µA bas d'échelle. Attention à la polarité!

ACCENSIONE REGOLARE
(n° = secondi dall'istante 0)

ORDNUNGSGEMÄSSES ZÜNDEN
(n° = Sekunden ab Zeitpunkt 0)

FUNZIONAMENTO BRUCIATORE

NORMAL FIRING
(n° = seconds from instant 0)

ALLUMAGE REGULIER
(n° = secondes à partir de l'instant 0)

AVVIAMENTO BRUCIATORE (A)

- 0s: Chiusura termostato/pressostato TL.
- 2s: Inizia il programma del controllo fiamma. Avvio servomotore: ruota verso sinistra di 90°, cioè fino all'intervento del contatto sulla camma I (E)p.24.
- 26s: La serranda aria arriva sulla posizione di potenza MAX.
Avvio motore ventilatore.
Inizia la fase di preventilazione.
- 57s: Il servomotore ruota verso destra fino all'angolo impostato sulla camma III (E)p. 24 per la potenza MIN.
- 77s: La serranda dell'aria e la farfalla del gas si posizionano sulla potenza MIN (con camma III)(E)p.24 a 65°.
- 92s: Scocca la scintilla dall'elettrodo d'accensione.
Si aprono la valvola di sicurezza VS e la valvola di regolazione VR, apertura rapida. Si accende la fiamma ad una piccola potenza, punto A.
Segue un progressivo aumento della potenza, apertura lenta della valvola VR, fino alla potenza MIN, punto B.
- 94s: Si spegne la scintilla.
- 118s: Termina il ciclo di avviamento.

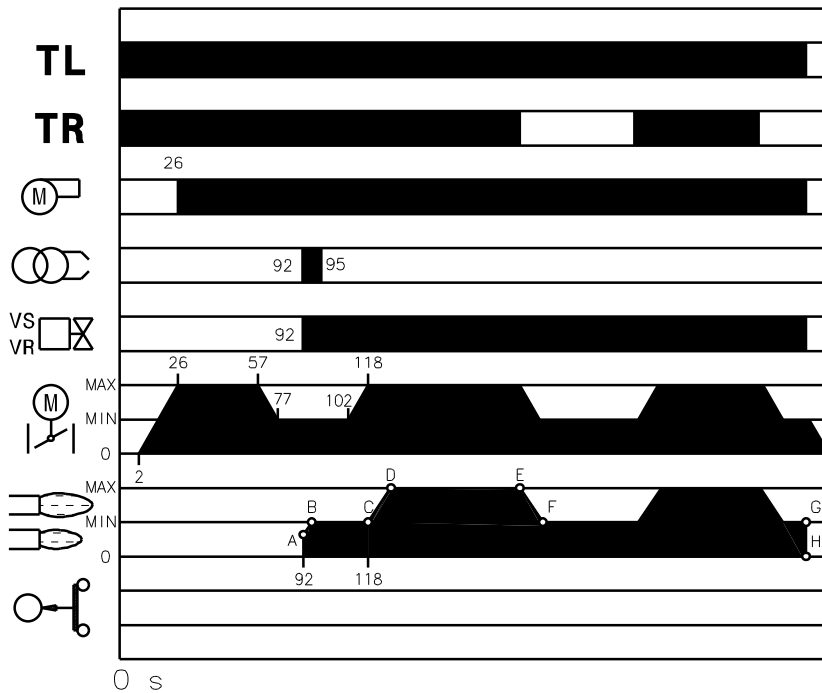

(A)

D3857

FUNZIONAMENTO A REGIME (A)

Bruciatore senza il kit per funzionamento modulante

Terminato il ciclo di avviamento, il comando del servomotore passa al termostato/pressostato TR che controlla la pressione o la temperatura in caldaia, punto C.

(Il controllo fiamma continua comunque a controllare la presenza della fiamma e la corretta posizione del pressostato/aria e gas di massima).

- Se la temperatura o la pressione è bassa per cui il termostato/pressostato TR è chiuso, il bruciatore aumenta progressivamente la potenza fino al valore MAX (tratto C-D).
- Se poi la temperatura o la pressione aumenta fino all'apertura di TR, il bruciatore diminuisce progressivamente la potenza fino al valore MIN, (tratto E-F). E così via.
- L'arresto del bruciatore avviene quando la richiesta di calore è minore di quella fornita dal bruciatore alla potenza MIN, (tratto G-H). Il termostato/pressostato TL si apre, il servomotore ritorna all'angolo 0°.
La serranda si chiude completamente per ridurre al minimo le dispersioni termiche.

Bruciatore con il kit per funzionamento modulante

Vedere il manuale che accompagna il regolatore.

MANCATA ACCENSIONE (B)

Se il bruciatore non si accende si ha il blocco entro 3s dall'apertura della valvola gas e 108s dalla chiusura di TL.

SPEGNIMENTO DEL BRUCIATORE IN FUNZIONAMENTO

Se la fiamma si spegne accidentalmente in funzionamento si ha il blocco del bruciatore entro 1s.

MANCATA ACCENSIONE
NO FIRING

NICHTZÜNDEN
LE BRULEUR NE S'ALLUME PAS

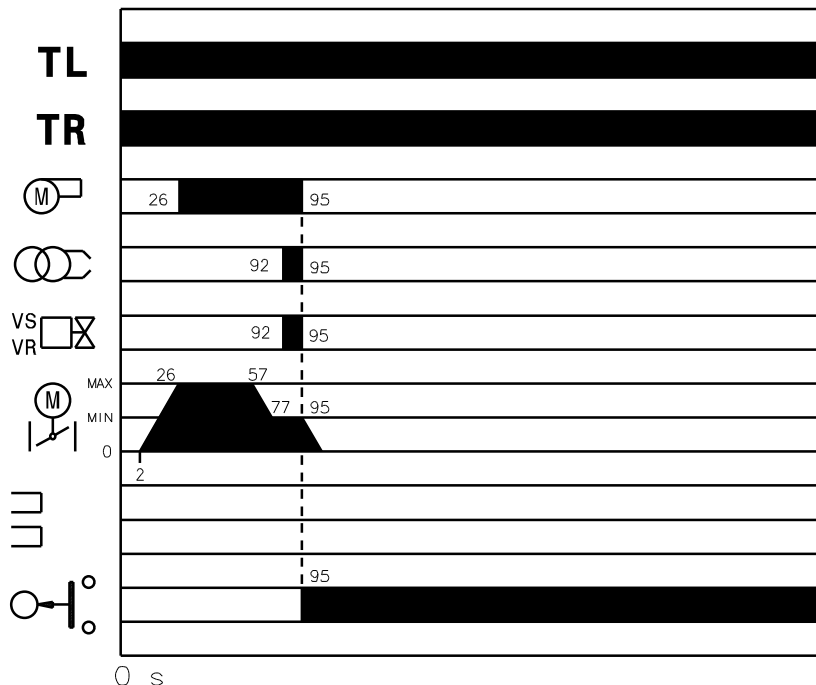

(B)

D3858

BRENNERBETRIEB

ANFAHREN DES BRENNERS (A)

- 0s: Abschalten Fernsteuerung TL.
- 2s: Das Programm des elektrischen Steuergerätes wird aufgerufen. Anfahren Stellmotor: dreht um 90° nach dreht, d.h. heißt bis zum Eingriff des Schaltstücks am Nocken I (E)S.24.
- 26s: Die Luftklappe positioniert sich auf Höchstleistung.
Anfahren Gebläsemotor.
Es beginnt die Phase der Vorbelüftung.
- 57s: Der Stellmotor rechts nach links, bis zum am Nocken III (E)S. 24 eingestellten Winkel, für die Mindestleistung.
- 77s: Die Luftklappe und die Gasdrossel positionieren sich auf Mindestleistung (mit Nocken III (E)S.24 auf 65°.
- 92s: Funkenbildung an der Zündungselektrode.
Das Sicherheitsmagnetventil VS und das Regelventil VR, schnellöffnend, öffnen sich und es erfolgt eine Flammenbildung mit niedriger Leistung, Punkt A. Es erfolgt eine progressive Steigerung des Durchsatzes, mit langsamer Öffnung des Ventils VR bis zur Mindestleistung, Punkt B.
- 94s: Der Funke erlischt.
- 118s: Die Anlaufphase ist beendet.

BETRIEBLEISTUNG (A)

Brenner ohne den Kit für modulierenden Betrieb

Nach dem Anfahrzyklus geht die Steuerung des Stellmotors zur TR-Fernsteuerung über, die Temperatur oder den Druck im Kessel überwacht, Punkt C.

(Das Steuergerät überwacht weiterhin die Flamme und die richtige Stellung der Luft- und Gas- Höchstdruckwächter).

- Wenn die Temperatur oder der Druck niedrig und die Fernsteuerung TR geschlossen ist, steigert der Brenner die Leistung stufenweise bis zur Höchstleistung, (Strecke C-D).
- Wenn die Temperatur oder der Druck dann bis zur Öffnung von TR steigt, senkt der Brenner die Leistung stufenweise bis zur Mindestleistung, (Strecke E-F), u.s.w.
- Der Brenner schaltet sich auf, wenn der Wärmebedarf geringer ist, als die vom Brenner auf Mindestleistung gelieferte Wärme (Strecke G-H).
Die Fernsteuerung TL öffnet sich, der Stellmotor geht auf 0° Winkel zurück. Die Klappe schließt ganz und beschränkt den Wärmeverlust auf ein Minimum.

Brenner mit Kit für modulierenden Betrieb

Siehe das dem Leistungsregler beigefugte Handbuch.

MANGELNDE ZÜNDUNG (B)

Wenn der Brenner nicht zündet, erfolgt eine Störabschaltung innerhalb von 3s ab dem Öffnen des Gasventils und 108s nach der Verschluss des TL.

ABSCHALTUNG WÄHREND DES BRENNERBETRIEBS

Erlischt die Flamme zufällig während des Brennerbetriebs, erfolgt nach 1s die Störabschaltung des Brenners.

BURNER OPERATION

BURNER START-UP (A)

- 0s: Load control TL closes.
- 2s: Start of electrical flame control programme.
Servomotor starts: rotate to the left by 90°, i.e. until the contact intervenes with cam I (E)p.24.
- 26s: The air damper arrives to the MAX. output position.
The fan motor starts up.
Start of the pre-purging phase.
- 57s: The servomotor rotates towards the right, as far as the angle set on cam III (E)p. 24 for MIN. output.
- 77s: The air gate valve and the gas butterfly valve are positioned to MIN output (with cam III)(E)p.24 a 65°.
- 92s: Ignition electrode strikes a spark.
Safety valve VS and adjustment valve VR (rapid opening) open.
The flame is ignited at a low output level, point A.
Delivery is then progressively increased, with the valve VR opening slowly up to MIN. output, point B.
- 94s: The spark goes out.
- 118s: Starting cycle ends.

STEADY STATE OPERATION (A)

Burner without output regulator

At the end of the starting cycle, the servomotor control then passes to the load control TR for boiler pressure or temperature control, point C.

(The flame control continues, however, to check that the flame is present and that the air pressure switch is in the correct position)

- If the temperature or pressure is low (and the TR load control is consequently closed), the burner progressively increases its output to the MAX. value, (section C-D).
- If subsequently the temperature or pressure increases until TR opens, the burner progressively decreases its output to the MIN. value (section E-F).
- And so on.
- The burner locks out when demand for heat is less than the heat supplied by the burner at min. output, (section G-H).
Load control TL opens. The servomotor returns to the 0° angle.
The gate valve closes completely to reduce thermal dispersion to a minimum.

Burner with modulating operation kit

See the handbook enclosed with the regulator.

FIRING FAILURE (B)

If the burner does not fire, it goes into lock-out within 3s of the opening of the gas solenoid valve and 108s after the closing of control device TL.

BURNER FLAME GOES OUT DURING OPERATION

If the flame should accidentally go out during operation, the burner will lock out within 1s.

FONCTIONNEMENT BRULEUR

DEMARRAGE BRULEUR (A)

- 0s: Fermeture télécommande TL.
- 2s: Le programme de la boîte de contrôle commence. Démarrage servomoteur: il tourne vers gauche de 90°, c'est à dire jusqu'à l'intervention du contact sur la came I (E)p.24.
- 26s: Le volet d'air se positionne sur la puissance MAX.
Démarrage moteur ventilateur.
La phase de préventilation commence.
- 57s: Le servomoteur tourne vers droite jusqu'à l'angle réglé sur la came III (E)p.24 pour la puissance MIN.
- 77s: Le volet de l'air et le papillon réglage gaz se positionnent sur la puissance MIN (avec came III)(E)p. 24 a 65°.
- 92s: L'étincelle jaillit de l'électrode d'allumage.
La vanne de sécurité VS et la vanne de réglage VR, ouverture rapide, s'ouvrent; la flamme s'allume à une petite puissance, point A.
On a ensuite une augmentation progressive du puissance, ouverture lente de la vanne de réglage VR, jusqu'à la puissance MIN, point B.
- 94s: L'étincelle s'éteint.
- 118s: Le cycle de démarrage du boîtier de contrôle s'achève.

FONCTIONNEMENT DE REGIME (A)

Brûleur sans le kit pour fonctionnement modulant

Une fois le cycle de mise en marche terminé, la commande du servomoteur passe à la télécommande TR qui contrôle la température ou la pression dans la chaudière, point C.

(Le coffret de sécurité continue néanmoins à vérifier la présence de la flamme et la position correcte des pressostats air et gaz maximum).

- Si la température ou la pression sont basses et que par conséquent la télécommande TR est fermée, le brûleur augmente progressivement la puissance jusqu'à la valeur MAX, (segment C-D).
- si la température ou la pression augmentent ensuite jusqu'à l'ouverture de TR, le brûleur réduit progressivement la puissance jusqu'à la valeur MIN, (segment E-F).
Et ainsi de suite.
- L'arrêt du brûleur a lieu quand la demande de chaleur est inférieure à celle qui est fournie par le brûleur à la puissance MIN, (segment G-H). La télécommande TL s'ouvre, le servomoteur retourne à l'angle 0°. Le volet se ferme complètement pour réduire au minimum les dispersions de chaleur.

Brûleur avec le kit pour fonctionnement modulant

Voir le manuel fourni avec le régulateur.

ABSENCE D'ALLUMAGE (B)

Si le brûleur ne s'allume pas, on a le blocage dans un délai de 3s à partir de l'ouverture de l'électrovanne gaz et de 108s après la fermeture de TL.

EXTINCTION BRULEUR EN FONCTIONNEMENT

Si la flamme s'éteint accidentellement en cours de fonctionnement, le brûleur se bloque en 1 seconde.

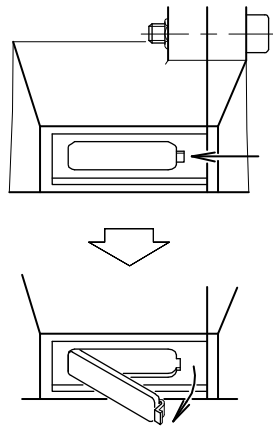

(A)

D484

CONTROLLI FINALI (con bruciatore funzionante)

- Scollegare un filo del pressostato gas di minima.
- Aprire il termostato/pressostato TL.
- Aprire il termostato/pressostato TS:
il bruciatore deve fermarsi
- Staccare il tubetto di adduzione aria al pressostato in positivo (+).
- Scollegare il filo della sonda di ionizzazione:
il bruciatore deve fermarsi in blocco.
- Controllare che i bloccaggi meccanici dei dispositivi di regolazione siano ben serrati.

MANUTENZIONE



Il bruciatore richiede una manutenzione periodica, che deve essere eseguita da personale abilitato **e in conformità alle leggi e normative locali.**

La periodica manutenzione è essenziale per un buon funzionamento del bruciatore; evita in questo modo consumi inutili di combustibile e riduce le emissioni inquinanti nell'ambiente.

Prima di effettuare qualsiasi operazione di pulizia o controllo, togliere l'alimentazione elettrica al bruciatore agendo sull'interruttore generale dell'impianto.

Combustione

Effettuare l'analisi dei gas di scarico della combustione. Gli scostamenti significativi rispetto al precedente controllo indicheranno i punti dove più attenta dovrà essere l'operazione di manutenzione.

Fughe di gas

Controllare che non vi siano fughe di gas sul condotto contatore-bruciatore.

Filtro del gas

Sostituire il filtro del gas quando è sporco.

Visore fiamma

Pulire il vetrino del visore fiamma (A).

Testa di combustione

Aprire il bruciatore e verificare che tutte le parti della testa di combustione siano integre, non deformate dall'alta temperatura, prive di impurità provenienti dall'ambiente e correttamente posizionate. In caso di dubbio, smontare il gomito 7)(B).

Servomotore

Svincolare la camma 4)(A)p.21 dal servomotore, ruotando di 90° l'intaglio 2)(A)p.21 e controllare manualmente che la sua rotazione, avanti ed indietro, sia scorrevole. Vincolare nuovamente la camma 4)(A)p.21.

Bruciatore

Controllare che non vi siano usure anomale o viti allentate nei cinematismi che comandano la serranda aria e la farfalla del gas. Così pure bloccate devono essere le viti che fissano i cavi nella morsettiera del bruciatore.

Pulire esternamente il bruciatore, particolarmente gli snodi e la camma 4)(A)p.21.

Combustione

Regolare il bruciatore se i valori della combustione trovati all'inizio dell'intervento non soddisfano le Norme vigenti o, comunque, non corrispondono ad una buona combustione.

Scrivere in una apposita scheda i nuovi valori della combustione, saranno utili per i successivi controlli.

ENDKONTROLLEN (bei Brenner in Betrieb)

- Einen Draht des Gas-Mindestdruckwächters abtrennen.
- Fernsteuerung TL abschalten.
- Fernsteuerung TS abschalten:
der Brenner muß anhalten

- Den Luftzuleitungsschlauch zum Druckwächter am positiven Pol (+) abtrennen.
- Draht des Ionisationsfühlers abtrennen:
Der Brenner muß in Störabschaltung anhalten

- Überprüfen, ob die mechanischen Sperren der Einstellvorrichtungen fest angezogen sind.

WARTUNG



Der Brenner erfordert eine periodische Wartung, die durch befähigtes Personal und **in Übereinstimmung mit den örtlichen Gesetzen und Vorschriften auszuführen ist.**

Die periodische Wartung ist für einen korrekten Brennerbetrieb sehr wichtig und verhindert so unnützen Brennstoffverbrauch und reduziert die Schadstoffemissionen in die Umwelt.

Vor Reinigungs- oder Kontrollvorgängen immer die Stromversorgung zum Brenner durch Betätigung des Hauptschalters der Anlage abschalten.

Verbrennung

Die Abgase der Verbrennung analysieren. Bemerkenswerte Abweichungen im Vergleich zur vorherigen Überprüfung zeigen die Stelle an, wo die Wartung aufmerksamer ausgeführt werden soll.

Gasundichtigkeiten

Die Zähler-Brenner-Leitung auf Gasundichtigkeiten kontrollieren.

Gasfilter

Verschmutzten Gasfilter austauschen.

Flammensichtfenster

Das Sichtfenster (A) putzen.

Flammkopf

Den Brenner öffnen und überprüfen, ob alle Flammkopfteile unversehrt, nicht durch hohe Temperatur verformt, ohne Schmutzteile aus der Umgebung und richtig positioniert sind. Im Zweifelsfall den Bogen 7)(B) ausbauen.

Stellantrieb

Den Nocken 4)(A)S.21 durch 90° Drehung des Schlitzes 2)(A)S.21 vom Stellantrieb entsperren, und von Hand die ungehinderte Drehbewegung nach vorne und hinten prüfen. Den Nocken 4)(A)S.21 wieder sperren.

Brenner

Es ist zu überprüfen, ob ungewöhnlicher Verschleiß oder die Lockerung der Schrauben in den Antriebsselementen der Luftklappe und Gasdrossel vorliegen. Die Schrauben zur Befestigung der Kabel am Brennerklemmbrett müssen festgezogen sein.

Den Brenner, besonders die Gelenke und den Nocken 4)(A)S.21, von außen reinigen.

Verbrennung

Falls die anfänglich festgestellten Verbrennungswerte nicht mit den geltenden Vorschriften übereinstimmen, oder jedenfalls nicht einer korrekten Verbrennung entsprechen, muß der Brenner neu eingestellt werden.

Tragen Sie auf einem geeigneten Formular die neuen Verbrennungswerte ein, die für spätere Kontrollen nützlich sind.

FINAL CHECKS (with burner running)

- Disconnect one of the wires on the minimum gas pressure switch.
- Open remote control device TL.
- Open remote control device TS:
the burner must stop

- Detach the air feed pipe to the pressure switch in positive mode (+).
- Disconnect the ionisation probe lead:
the burner must lock out

- Make sure that the mechanical locking systems on the various adjustment devices are fully tightened.

MAINTENANCE



The burner requires periodic maintenance carried out by a qualified and authorised technician **in conformity with legislation and local standards.**

Periodic maintenance is essential for the reliability of the burner, avoiding the excessive consumption of fuel and consequent pollution.

Before carrying out any cleaning or control, always switch off the electrical supply to the burner, using the main switch of the system.

Combustion

The optimum calibration of the burner requires an analysis of the flue gases. Significant differences with respect to the previous measurements indicate the points where more care should be exercised during maintenance.

Gas leaks

Make sure that there are no gas leaks on the pipework between the gas meter and the burner.

Gas filter

Change the gas filter when it is dirty.

Flame inspection window

Clean the flame inspection window (A).

Combustion head

Open the burner and make sure that all components of the combustion head are in good condition, not deformed by the high temperatures, free of impurities from the surroundings and correctly positioned. If in doubt, disassemble the elbow fitting 7)(B).

Servomotor

Disengage the cam 4)(A)p.21 from servomotor, by turning slot 2)(A)p.21 through 90° and turn it backward and forward by hand to make sure it is free moving. Now engage cam 4)(A)p.21 again.

Burner

Check for excess wear or loose screws in the mechanisms controlling the air gate valve and the gas butterfly valve. Also make sure that the screws securing the electrical leads in the burner terminal strip are fully tightened.

Clean the outside of the burner, taking special care with the transmission joints and cam 4)(A)p.21.

Combustion

Adjust the burner if the combustion values found at the beginning of the operation do not comply with the regulations in force, or at any rate, do not correspond to good combustion. Use the appropriate card to record the new combustion values; they will be useful for subsequent controls.

CONTROLES FINAUX (brûleur en fonctionnement)

- Débrancher un fil du pressostat de seuil minimum gaz.
- Ouvrir la télécommande TL.
- Ouvrir la télécommande TS:
le brûleur doit s'arrêter

- Détacher le tuyau d'arrivée d'air au pressostat en positif (+).
- Débrancher le fil de la sonde d'ionisation:
le brûleur doit se bloquer

- Contrôler si les blocages mécaniques des dispositifs de réglage sont bien serrés.

ENTRETIEN



Le brûleur nécessite d'un entretien périodique, qui doit être effectué par du personnel expérimenté et **conformément aux lois et aux réglementations locales.**

L'entretien périodique est essentiel pour le bon fonctionnement du brûleur ; il évite ainsi une consommation inutile de combustible et réduit les substances polluantes dans l'atmosphère.

Avant d'effectuer une opération de nettoyage ou de contrôle quelconque, couper le courant du brûleur en actionnant l'interrupteur général de l'installation.

Combustion

Pour obtenir un réglage optimal du brûleur, il faut analyser les gaz de la combustion à la sortie de la chaudière. Les différences significatives par rapport au contrôle précédent indiqueront les points où l'opération d'entretien devra être plus approfondie.

Fuites de gaz

Contrôler l'absence de fuites de gaz sur le conduit compteur-brûleur.

Filtre du gaz

Remplacer le filtre du gaz lorsqu'il est encrassé.

Viseur flamme

Nettoyer la vitre du viseur de flamme (A).

Tête de combustion

Ouvrir le brûleur et contrôler si toutes les parties de la tête de combustion sont intactes, si elles ne sont pas déformées par les hautes températures, si elles ne contiennent pas d'impuretés provenant du milieu ambiant et si elles sont positionnées correctement. En cas de doute, démonter le coude 7)(B).

Servomoteur

Enlever la came 4)(A)p.21 du servomoteur en faisant pivoter la fente 2)(A)p.21 de 90° et contrôler manuellement si sa rotation en avant et en arrière se fait librement. Remettre la came 4)(A)p.21.

Brûleur

Vérifier qu'il n'y ait pas d'usure anormale ou de vis desserrée dans les mécanismes qui commandent le volet d'air et la vanne papillon du gaz. De même, les vis qui fixent les câbles à la plaque à bornes du brûleur doivent être correctement serrés.

Nettoyer l'extérieur du brûleur, en particulier les rotules et la came 4)(A)p.21.

Combustion

Régler le brûleur si les valeurs de la combustion trouvées au début de l'intervention ne satisfont pas les normes en vigueur ou ne correspondent pas à une bonne combustion.

Reporter les nouvelles valeurs de la combustion sur une fiche spéciale; elles seront utiles pour les contrôles successifs.

TEST SICUREZZA - CON ALIMENTAZIONE GAS CHIUSA

Per eseguire la messa in funzione in sicurezza è molto importante verificare la corretta esecuzione dei collegamenti elettrici tra le valvole del gas ed il bruciatore.

A questo scopo, dopo avere verificato che i collegamenti siano stati eseguiti in conformità agli schemi elettrici del bruciatore, deve essere eseguito un ciclo di avviamento con rubinetto del gas chiuso (dry test).

- 1 La valvola manuale del gas deve essere chiusa con dispositivo di bloccaggio/sbloccaggio (Procedura "lock-out / tag out").
- 2 Assicurare la chiusura dei contatti elettrici limite del bruciatore
- 3 Assicurare la chiusura del contatto del pressostato gas di minima
- 4 Procedere con un tentativo di avviamento del bruciatore.

Il ciclo di avviamento dovrà avvenire secondo le fasi seguenti:

- Avvio del motore del ventilatore per la pre-ventilazione
- Esecuzione del controllo di tenuta valvole gas, se previsto
- Completamento della pre-ventilazione
- Raggiungimento del punto di accensione
- Alimentazione del trasformatore di accensione
- Alimentazione delle valvole del gas

Essendo il gas chiuso, il bruciatore non potrà accendersi e il suo controllo fiamma si porterà in condizione arresto o blocco di sicurezza.

L'effettiva alimentazione delle valvole del gas potrà essere verificata con l'inserimento di un tester; alcune valvole sono dotate di segnali luminosi (o indicatori di posizione chiusura/apertura) che vengono attivati al momento della loro alimentazione elettrica.



ATTENZIONE

NEL CASO IN CUI L'ALIMENTAZIONE ELETTRICA DELLE VALVOLE DEL GAS AVVENGA IN MOMENTI NON PREVISTI, NON APRIRE LA VALVOLA MANUALE, TOGLIERE L'ALIMENTAZIONE ELETTRICA, VERIFICARE I CABLAGGI; CORREGGERE GLI ERRORI ED ESEGUIRE NUOVAMENTE TUTTA LA PROVA.

SICHERHEITSTEST - BEI GESCHLOSSENER GASVERSORGUNG

Zur sicheren Inbetriebnahme ist es sehr wichtig, die korrekte Herstellung der elektrischen Anschlüsse zwischen den Gasventilen und dem Brenner zu überprüfen.

Zu diesem Zweck muss, nachdem überprüft wurde, dass die Anschlüsse in Einklang mit den Schaltplänen des Brenners hergestellt wurden, ein Anfahrzyklus bei geschlossenem Gashahn ausgeführt werden (dry test).

- 1 Das manuelle Gasventil muss mit Sperr-/Freigabevorrichtung geschlossen werden ("Lock-out / Tag out").
- 2 Das Schließen der elektrischen Grenzkontakte des Brenners sicherstellen
- 3 Das Schließen des Kontakts des Minimal-Gasdruckwächters sicherstellen
- 4 Einen Versuch der Inbetriebnahme des Brenners durchführen.

Der Anfahrzyklus muss entsprechend den folgenden Schritten erfolgen:

- Start des Gebläsemotors für die Vorbelüftung
- Ausführung der Dichtheitskontrolle der Gasventile, wenn vorgesehen
- Abschluss der Vorbelüftung
- Erreichen des Zündungspunkts
- Versorgung des Zündtransformators
- Versorgung der Gasventile

Da das Gas geschlossen ist, kann der Brenner sich nicht einschalten und sein Steuergerät befindet sich in Stoppbedingung oder Störabschaltung.

Die effektive Versorgung der Gasventile kann durch Verwendung eines Testers überprüft werden; einige Ventile sind mit Leuchtsignalen ausgestattet (oder mit Positionsanzeigen Schließen/Öffnen), die im Moment ihrer Stromversorgung aktiviert werden.



ACHTUNG

SOLLTE DIE STROMVERSORGUNG DER GASVENTILE IN NICHT VORGESEHENEN MOMENTEN ERFOLGEN, DAS MANUELLE VENTIL ÖFFNEN, DIE STROMVERSORGUNG UNTERBRECHEN UND DIE VERKABELUNGEN ÜBERPRÜFEN; DIE FEHLER KORRIGIEREN UND ERNEUT DEN GESAMTEN KONTROLLVORGANG DURCHFÜHREN.

SAFETY TEST - WITH GAS SUPPLY CLOSED

For a safe start up it is very important to check that the electrical wiring between the gas valves and the burner has been carried out correctly.

To this end, after checking that the wiring has been carried out in conformity with the burner's wiring diagrams, a starting cycle must be carried out with the gas tap closed (dry test).

- 1 The manual gas valve should be closed with the locking/releasing device ("lock-out / tag out" procedure).
- 2 Make sure the limit electric contacts of the burner close
- 3 Make sure that the minimum gas pressure switch contact closes
- 4 Proceed with a burner start up attempt.

The starting cycle should take place with the following phases:

- Starting of the fan motor for the pre-purging
- Control of the gas valve leak detection, if applicable
- Completion of the pre-purging
- Attainment of the ignition point
- Power supply to the ignition transformer
- Power supply to the gas valves

Since the gas is closed, the burner will not be able to start and its flame control will stop or safety lockout.

The effective powering of the gas valves can be verified with the insertion of a tester; some valves have indicator lights (or opening/closing position indicators) that are activated when they are powered.



WARNING

IF THE ELECTRICAL SUPPLY TO THE GAS VALVES OCCURS AT UNEXPECTED TIMES, DO NOT OPEN THE MANUAL VALVE, DISABLE THE ELECTRICAL SUPPLY, CHECK THE WIRING; CORRECT THE ERRORS AND CARRY OUT THE ENTIRE TEST AGAIN.

ESSAI DE SÉCURITÉ - AVEC ALIMENTATION EN GAZ FERMÉE

Pour la mise en marche en sécurité, il est très important de vérifier la bonne exécution des branchements électriques entre les vannes de gaz et le brûleur.

Dans ce but, après avoir vérifié si les branchements ont été réalisés conformément aux schémas électriques du brûleur, il faut réaliser un cycle de démarrage avec le robinet du gaz fermé (essai sec).

- 1 La vanne manuelle du gaz doit être fermée avec le dispositif de blocage/déblocage (Procédure « lock-out/tag out »).
- 2 Assurer la fermeture des contacts électriques limite du brûleur.
- 3 Assurer la fermeture du contact du pressostat de gaz seuil minimum.
- 4 Réaliser une tentative de démarrage du brûleur.

Le cycle de démarrage devra s'effectuer selon les étapes suivantes:

- Démarrage du moteur ventilateur pour la pré-ventilation
- Exécution du contrôle de l'étanchéité des vannes de gaz, si prévu
- Achèvement de la pré-ventilation
- Atteinte du point de démarrage.
- Alimentation du transformateur d'allumage.
- Alimentation des vannes de gaz

Étant donné que le gaz est coupé, le brûleur ne pourra pas s'allumer et la sa boîte de contrôle sera éteinte ou mise en sécurité.

L'alimentation effective des vannes de gaz pourra être vérifiée en activant un testeur; certaines vannes ont des signaux lumineux (ou indicateurs de position fermeture/ouverture) qui sont activés lors de leur alimentation électrique.



ATTENTION

SI L'ALIMENTATION ÉLECTRIQUE DES VANNES DE GAZ S'EFFECTUE PENDANT UN MOMENT IMPRÉVU, NE PAS OUVRIR LA VANNE MANUELLE, COUPER L'ALIMENTATION ÉLECTRIQUE, VÉRIFIER LES CÂBLAGES; CORRIGER LES ERREURS ET RÉALISER À NOUVEAU TOUT L'ESSAI.

COMPONENTI DI SICUREZZA

I componenti di sicurezza devono essere sostituiti secondo il termine del ciclo di vita indicato nella tabella. I cicli di vita specificati, non sono riferiti ai termini di garanzia indicati nelle condizioni di consegna o di pagamento.

Componente di sicurezza	Ciclo di vita
Controllo fiamma	10 anni o 250.000 cicli di funzionamento
Sensore fiamma	10 anni o 250.000 cicli di funzionamento
Valvole gas (tipo solenoide)	10 anni o 250.000 cicli di funzionamento
Pressostati	10 anni o 250.000 cicli di funzionamento
Regolatore di pressione	15 anni
Servomotore (camma elettronica) (se presente)	10 anni o 250.000 cicli di funzionamento
Valvola olio (tipo solenoide) (se presente)	10 anni o 250.000 cicli di funzionamento
Regolatore olio (se presente)	10 anni o 250.000 cicli di funzionamento
Tubi/ raccordi olio (metallici) (se presenti)	10 anni
Girante ventilatore	10 anni o 500.000 avviamenti

SICHERHEITSBAUTEILE

Die Sicherheitsbauteile müssen entsprechend der in der Tabelle angegebenen Lebenszyklusfrist ausgetauscht werden. Die angegebenen Lebenszyklen haben keinen Bezug zu den in den Liefer- oder Zahlungsbedingungen angegebenen Garantiefrieten.

Sicherheitskomponente	Lebenszyklus
Flammensteuerung	10 Jahre oder 250.000 Betriebszyklen
Flammensensor	10 Jahre oder 250.000 Betriebszyklen
Gasventile (Magnetventile)	10 Jahre oder 250.000 Betriebszyklen
Druckwächter	10 Jahre oder 250.000 Betriebszyklen
Druckregler	15 Jahre
Stellantrieb (elektronischer Nocken)(falls vorhanden)	10 Jahre oder 250.000 Betriebszyklen
Ölventil (Magnetventil)(falls vorhanden)	10 Jahre oder 250.000 Betriebszyklen
Ölregler (falls vorhanden)	10 Jahre oder 250.000 Betriebszyklen
Ölröhre/-anschlüsse (aus Metall)(falls vorhanden)	10 Jahre
Lüfterrad	10 Jahre oder 500.000 Anläufe

SAFETY COMPONENTS

The safety components must be replaced at the end of their life cycle indicated in the table. The specified life cycles do not refer to the warranty terms indicated in the delivery or payment conditions.

Safety component	Life cycle
Flame control	10 years or 250,000 operation cycles
Flame sensor	10 years or 250,000 operation cycles
Gas valves (solenoid)	10 years or 250,000 operation cycles
Pressure switches	10 years or 250,000 operation cycles
Pressure adjuster	15 years
Servomotor (electronic cam) (if present)	10 years or 250,000 operation cycles
Oil valve (solenoid) (if present)	10 years or 250,000 operation cycles
Oil regulator (if present)	10 years or 250,000 operation cycles
Oil pipes/ couplings (metallic) (if present)	10 years
Fan impeller	10 years or 500,000 start-ups

COMPOSANTS DE SÉCURITÉ

Les composants de sécurité doivent être remplacés selon le délai du cycle de vie indiqué dans le table. Les cycles de vie spécifiée, ne se réfèrent pas aux délais de garantie indiqués dans les conditions de livraison ou de paiement.

Composant de sécurité	Cycle de vie
Contrôle flamme	10 ans ou 250 000 cycles de fonctionnement
Détecteur de flamme	10 ans ou 250 000 cycles de fonctionnement
Vannes de gaz (type solénoïde)	10 ans ou 250 000 cycles de fonctionnement
Pressostats	10 ans ou 250 000 cycles de fonctionnement
Régulateur de pression	15 ans
Servomoteur (came électronique) (s'il est présent)	10 ans ou 250 000 cycles de fonctionnement
Vanne d'huile (type solénoïde) (si elle est présente)	10 ans ou 250 000 cycles de fonctionnement
Régulateur d'huile (si présent)	10 ans ou 250 000 cycles de fonctionnement
Tuyaux/raccords d'huile (métalliques) (s'ils sont présents)	10 ans
Turbine ventilateur	10 ans ou 500 000 démarrages

APERTURA BRUCIATORE - BRENNERÖFFNUNG
OPENING THE BURNER - OUVERTURE BRULEUR

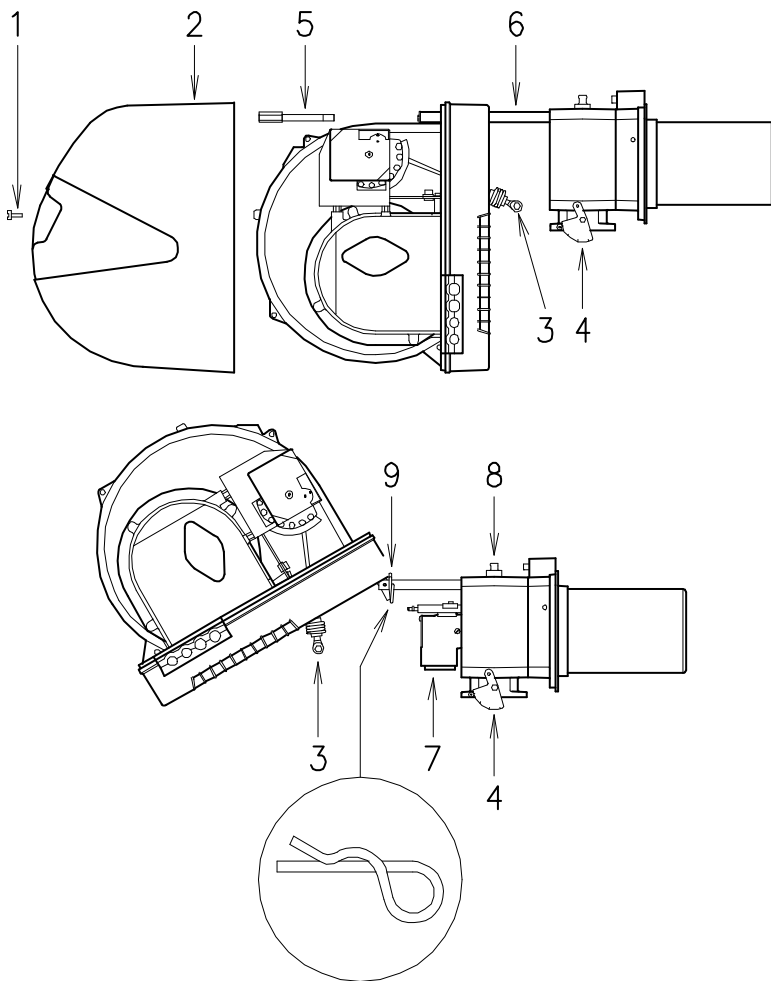

PER APRIRE IL BRUCIATORE (A):

- togliere tensione.
 - Togliere la vite 1) ed estrarre il cofano 2).
 - Sganciare lo snodo 3) dal settore graduato 4).
 - Togliere la vite 5) e la copiglia 9) ed arretrare il bruciatore sulle guide 6) per circa 100 mm. Disinserire i cavi di sonda ed elettrodo e quindi arretrare del tutto il bruciatore.
 - Ruotarlo come in figura ed infilare nel foro di una delle due guide la copiglia 9) in modo che il bruciatore rimanga in quella posizione.
- A questo punto è possibile estrarre il distributore del gas 7) dopo aver tolto la vite 8).

PER CHIUDERE IL BRUCIATORE (A):

- togliere la copiglia 9) e spingere il bruciatore fino a circa 100 mm dal manicotto.
- Reinsere i cavi e far scorrere il bruciatore fino a battuta.
- Rimettere la vite 5) e la copiglia 9) e tirare delicatamente verso l'esterno i cavi di sonda ed elettrodo, fino a metterli in leggera tensione.
- Riagganciare lo snodo 3) al settore graduato 4).

(A)

D535

ÖFFNUNG DES BRENNERS (A):

- Spannung unterbrechen.
- Die Schrauben 1) herausdrehen und die Brennerverkleidung 2) abnehmen.
- Gelenk 3) aus dem Skalensegment 4) aushängen.
- Die Schraube 5) und den Splint 9) abnehmen und den Brenner auf den Führungen 6) ca. 100 mm nach hinten versetzen. Die Fühler- und Elektrodenkabel abtrennen und anschließend den Brenner ganz nach hinten versetzen.
- Den Brenner wie in Abb. drehen, den Splint 9) in die Bohrung einer der zwei Führungen so hineinstecken, daß der Brenner in jener Stellung bleibt.

Nun kann der Gasverteiler 7) nach Entfernung von Schraube 8) herausgezogen werden.

SCHLIEßEN DES BRENNERS (A):

- den Splint 9) abnehmen und den Brenner auf einen Abstand von ca. 100 mm zur Muffe vorschieben.
- Die Kabel einsetzen und den Brenner bis zum Anschlag einschieben.
- Die Schraube 5) und den Splint 9) wieder einsetzen und die Fühler- und Elektrodenkabel behutsam nach außen ziehen, bis sie leicht angespannt sind.
- Gelenk 3) wieder an Skalensegment 4) einhängen.

TO OPEN THE BURNER (A):

- switch off the electrical power.
 - Remove screw 1) and withdraw cover 2).
 - Disengage the articulated coupling 3) from the graduated sector 4).
 - Remove screw 5), the split pin 9) and pull the burner back by about 100 mm on the slide bars 6). Disconnect the probe and electrode leads and then pull the burner fully back.
 - Turn the burner as shown in the figure and fit the split pin 9) into one of the slide bar holes so that the burner remains in position.
- Now extract the gas distributor 7) after having removed the screw 8).

TO CLOSE THE BURNER (A):

- remove the split pin 9) push the burner until it is about 100 mm from the sleeve.
- Re-connect the leads and slide in the burner until it comes to a stop.
- Refit screw 5), the split pin 9) and pull the probe and electrode leads gently out until they are slightly stretched.
- Re-couple the articulated coupling 3) to the graduated sector 4).

OUVRIER LE BRULEUR (A):

- couper le courant.
- Retirer la vis 1) et extraire le coffret 2).
- Décrocher la rotule 3) du secteur gradué 4).
- Retirer la vis 5) ainsi que la goupille 9) et repousser le brûleur d'environ 100 mm sur les guides 6). d'environ 100 mm. Débrancher les câbles de la sonde et de l'électrode et faire reculer complètement le brûleur.
- Faire pivoter celui-ci comme indiqué sur la figure et enfiler la goupille 9) dans le trou de l'un des deux guides pour que le brûleur reste dans cette position.

On peut alors extraire le distributeur de gaz 7) après en avoir retiré la vis 8).

POUR FERMER LE BRULEUR (A):

- retirer la goupille 9) et pousser le brûleur jusqu'à environ 100 mm du manchon.
- Réinsérer les câbles et faire coulisser le brûleur jusqu'à la butée.
- Replacer la vis 5), la goupille 9) et tirer délicatement les câbles de la sonde et de l'électrode vers l'extérieur, pour les tendre légèrement.
- Remettre la rotule 3) du secteur gradué 4).

I ANOMALIE / RIMEDI

Il controllo fiamma in dotazione ha una sua funzione diagnostica attraverso la quale è possibile facilmente individuare le possibili cause di mal funzionamento (segnalazione: **LED ROSSO**).

Per utilizzare tale funzione, bisogna aspettare almeno dieci secondi dall'istante di messa in sicurezza del controllo fiamma e premere il pulsante di sblocco per un tempo minimo di tre secondi.

Rilasciato il pulsante il LED ROSSO comincerà a lampeggiare, come illustrato nella seguente figura.



Gli impulsi del LED costituiscono un segnale intervallato da 3 secondi circa.

Il numero degli impulsi darà le informazioni sui possibili guasti, secondo la seguente tabella.

SEGNALE	INCONVENIENTE	CAUSA PROBABILE	RIMEDIO CONSIGLIATO
2 lampeggi ● ●	Superata la preventilazione ed il tempo di sicurezza il bruciatore va in blocco senza apparizione di fiamma.	1 - L'elettrovalvola di funzionamento fa passare poco gas. 2 - Una delle due elettrovalvole non si apre..... 3 - Pressione gas troppo bassa 4 - Elettrodo di accensione mal regolato..... 5 - Elettrodo a massa per isolante rotto 6 - Cavo alta tensione difettoso..... 7 - Cavo alta tensione deformato da alta temperatura 8 - Trasformatore d'accensione difettoso 9 - Collegamenti elettrici valvole o trasformatore errati. 10 - Controllo fiamma difettoso..... 11 - Una valvola a monte della rampa gas, chiusa..... 12 - Aria nei condotti..... 13 - Valvole gas non collegate o con bobina interrotta.....	Aumentarlo Sostituire Aumentarla al regolatore Regolarlo Sostituirlo Sostituirlo Sostituirlo e proteggerlo Sostituirlo Controllarli Sostituirlo Aprirla Sfiatarla Controllare collegamenti o sostituire bobina
3 lampeggi ● ● ●	Il bruciatore non si avvia ed appare il blocco Il bruciatore si avvia e poi si arresta in blocco Blocco durante la preventilazione	14 - Pressostato aria in posizione di funzionamento..... - Pressostato aria non commuta per pressione aria insufficiente: 15 - Pressostato aria mal regolato 16 - Tubetto presa pressione del pressostato ostruito 17 - Testa mal regolata 18 - Alta pressione nel focolare..... 19 - Contattore comando motore difettoso (solo versione trifase) 20 - Motore elettrico difettoso 21 - Blocco motore (solo versione trifase).....	Regolarlo o sostituirlo Regolarlo o sostituirlo Pulirlo Regolarla Collegare pressostato aria all'aspirazione ventilatore Sostituirlo Sostituirlo Sostituirlo
4 lampeggi ● ● ● ●	Il bruciatore si avvia e poi si arresta in blocco Blocco all'arresto del bruciatore	22 - Simulazione di fiamma..... 23 - Permanenza di fiamma nella testa di combustione o simulazione fiamma	Sostituire il controllo fiamma Eliminare permanenza di fiamma o sostituire il controllo fiamma
6 lampeggi ● ● ● ● ● ●	Il bruciatore si avvia e poi si arresta in blocco	24 - Servomotore difettoso o mal regolato	Sostituirlo o regolarlo
7 lampeggi ● ● ● ● ● ● ●	Il bruciatore va in blocco subito dopo l'apparizione di fiamma Blocco del bruciatore al passaggio tra potenza minima e massima e viceversa In funzionamento il bruciatore si ferma in blocco	25 - L'elettrovalvola di funzionamento fa passare poco gas 26 - Sonda di ionizzazione mal regolata..... 27 - Ionizzazione insufficiente (inferiore a 5 A)..... 28 - Sonda a massa 29 - Insufficiente messa a terra del bruciatore 30 - Fase e neutro invertiti 31 - Avaria del circuito di rivelazione fiamma 32 - Troppa aria o poco gas	Aumentarlo Regolarla Controllare posizione sonda Allontanarla o sostituire cavo Rivedere messa a terra Invertire Sostituire il controllo fiamma Regolare aria e gas
10 lampeggi ● ● ● ● ● ● ● ● ● ● ● ● ● ●	Il bruciatore non si avvia ed appare il blocco Il bruciatore va in blocco	34 - Collegamenti elettrici errati 35 - Controllo fiamma difettoso..... 36 - Presenza disturbi elettromagnetici sulle linee termostati 37 - Presenza disturbi elettromagnetici.....	Controllarli Sostituirlo Filtrarli o eliminarli Utilizzare kit protezione contro i radiodisturbi

SEGNALE	INCONVENIENTE	CAUSA PROBABILE	RIMEDIO CONSIGLIATO
Nessun lampeggio	Il bruciatore non si avvia	38 - Manca l'energia elettrica	Chiudere interruttori Controllare collegamenti
		39 - Telecomando limite o di sicurezza aperto	Regolarlo o sostituirlo
		40 - Fusibile di linea interrotto	Sostituirlo
		41 - Controllo fiamma difettoso	Sostituirlo
		42 - Manca il gas	Aprire valvole manuali tra contattore rampa
		43 - Pressione gas in rete insufficiente	Sentire AZIENDA DEL GAS
		44 - Pressostato gas di min non chiude	Regolarlo o sostituirlo
		45 - Servomotore non si porta nella posizione di min.	Sostituirlo
	Il bruciatore continua a ripetere il ciclo di avviamento senza blocco	46 - - La pressione del gas in rete è vicina al valore sul quale è regolato il pressostato gas di minima. Il calo di pressione repentino che segue l'apertura della valvola provoca l'apertura temporanea del pressostato stesso, subito la valvola chiude e si ferma il bruciatore. La pressione torna ad aumentare, il pressostato chiude e fa ripetere il ciclo di avviamento. E così via	Ridurre la pressione di intervento del pressostato gas di minima. Sostituire la cartuccia del filtro gas.
Accensioni con pulsazioni		47 - Testa mal regolata	Regolarla
		48 - Elettrodo di accensione mal regolato	Regolarlo
		49 - Serranda ventilatore mal regolata, troppa aria	Regolarla
		50 - Potenza di accensione troppo elevata	Ridurla
Il bruciatore non raggiunge la potenza massima		51 - Telecomando TR non chiude	Regolarlo o sostituirlo
		52 - Controllo fiamma difettoso	Sostituirlo
		53 - Servomotore difettoso	Sostituirlo
Bruciatore in sosta con serranda aria aperta		54 - Servomotore difettoso	Sostituirlo

NORMALE FUNZIONAMENTO / TEMPO DI RILEVAZIONE FIAMMA

Il controllo fiamma ha una ulteriore funzione attraverso la quale è possibile accertare il corretto funzionamento del bruciatore (segnalazione: **LED VERDE** permanentemente acceso).

Per utilizzare tale funzione, bisogna aspettare almeno dieci secondi dall'accensione del bruciatore e premere il pulsante del controllo fiamma per un tempo minimo di tre secondi.

Rilasciato il pulsante il LED VERDE comincerà a lampeggiare, come illustrato nella figura sottostante.



Gli impulsi del LED costituiscono un segnale intervallato da 3 secondi circa.

Il numero degli impulsi individuerà il TEMPO DI RILEVAZIONE della sonda dall'apertura delle valvole gas, secondo la seguente tabella.

SEGNALE	TEMPO DI RILEVAZIONE FIAMMA
1 lampeggio ●	0.4 s
2 lampeggi ● ●	0.8 s
6 lampeggi ● ● ● ● ● ●	2.8 s

Ad ogni avviamento del bruciatore questo dato viene aggiornato.

Eseguita la lettura, premendo brevemente il pulsante del controllo fiamma, il bruciatore ripete il ciclo di avviamento.

ATTENZIONE

Se risulta un tempo > 2 s si ha accensione ritardata.

Verificare la regolazione del freno idraulico su valvola gas e regolare la serranda aria e la testa di combustione.

KIT INTERFACE ADAPTER RMG TO PC Codice 3002719

D

STÖRUNGEN / ABHILFEN

Das gelieferte Steuergerät hat eine Diagnosefunktion, über die eventuelle Betriebsstörungen leicht festgestellt werden können (Anzeige: **ROTE LED**).

Um diese Funktion zu benützen, muss man mindestens zehn Sekunden ab dem Augenblick warten, ab dem das Gerät in Sicherheitszustand ist, dann mindestens drei Sekunden lang auf den Entriegelungsschalter drücken.

Nachdem der Schalter losgelassen ist, wird die **ROTE LED** zu blinken beginnen, wie in der hier folgenden Abbildung gezeigt.



Die Impulse der LED verursachen ein Signal, das ca. alle 3 Sekunden gegeben wird.

Die Anzahl der Impulse wird Informationen über die möglichen Defekte geben, nach der hier folgenden Tabelle.

SIGNAL	STÖRUNGEN	MÖGLICHE URSACHE	EMPFOHLENE ABHILFE
2 Blinken ● ●	Störabschaltung des Brenners nach der Vorbelüftung, und der Sicherheitszeit ohne Flammenbildung.	1 - Ungenügender Gasfluß durch das Magnetventil. 2 - Eines der beiden Magnetventile öffnet sich nicht. 3 - Gasdruck zu gering 4 - Zündelektrode schlecht eingestellt. 5 - Erdungselektrode für Isolator kaputt 6 - Hochspannungskabel defekt 7 - Hochspannungskabel durch hohe Temperatur verformt 8 - Defekter Zündtransformator. 9 - Falsche Elektrische Anschlüsse Ventile oder Transformator 10 - Defektes Steuergerät. 11 - Ein Ventil vor der Gasarmatur geschlossen. 12 - Luft in den Leitungen 13 - Gasventile nicht verbunden oder mit unterbrochener Spule	Steigern Austauschen Am Regler erhöhen Einstellen Auswechseln Auswechseln Auswechseln und schützen Auswechseln Kontrollieren Auswechseln Öffnen Entlüften Anschlüsse überprüfen oder Spule auswechseln
3 Blinken ● ● ●	Brenner geht nicht an und es erfolgt eine Störabschaltung Der Brenner fährt an und es erfolgt eine Störabschaltung Störabschaltung bei Vorbelüftung	14 - Luftdruckwächter in Betriebsstellung - Luftdruckwächter schaltet nicht um, weil Luftdruck nicht ausreichend: 15 - Luftdruckwächter falsch eingestellt 16 - Leitung der Druckentnahmestelle des Druckwächters. verstopft 17 - Kopf schlecht eingestellt 18 - Hoher Unterdruck im Feuerraum 19 - Schütz zur Motorsteuerung defekt (nur dreiphasige Ausführung) 20 - Defekter Elektromotor 21 - Motorblock (dreiphasig)	Einstellen oder auswechseln Einstellen oder auswechseln Reinigen Einstellen Luft-Druckwächter an Gebläse-Ansaugöffnung anschließen Auswechseln Auswechseln Auswechseln
4 Blinken ● ● ● ●	Der Brenner fährt an und es erfolgt eine Störabschaltung Störabschaltung bei Brennerstillstand	22 - Flammensimulation 23 - Nicht erloschene Flamme im Flammkopf oder Flammensimulation	Das Steuergerät austauschen Flamme beseitigen oder Steuergerät ersetzen
6 Blinken ● ● ● ● ● ●	Der Brenner fährt an und es erfolgt eine Störabschaltung	24 - Stellmotor defekt oder falsch eingestellt	Einstellen oder auswechseln
7 Blinken ● ● ● ● ● ● ●	Störabschaltung des Brenners sofort nach Bildung der Flamme Störabschaltung des Brenners während des Wechsels zwischen Mindest- und Höchstleistung und umgekehrt Die Störabschaltung erfolgt während des Brennerbetriebs	25 - Das Betriebsmagnetventil lässt zu wenig Gas durchfließen. 26 - Ionisationsfühler schlecht eingestellt 27 - Ungenügende Ionisation (unter 5 A) 28 - Geerdeter Fühler 29 - Ungenügende Brennererdung 30 - Phasen- und Nulleiteranschlüsse umgekehrt 31 - Störung Flammenüberwachung. 32 - Zuviel Luft oder wenig Gas	Steigern Einstellen Sondenposition überprüfen Beseitigen oder Kabel auswechseln Erdung überprüfen Umkehren Das Steuergerät austauschen Luft und Gas einstellen
10 Blinken ● ● ● ● ● ● ● ● ● ●	Brenner geht nicht an und es erfolgt eine Störabschaltung Störabschaltung des Brenners	33 - Ionisationssonde oder -Kabel geerdet 34 - Falsche Elektrische Anschlüsse Kontrollieren 35 - Defektes Steuergerät. 36 - Vorhandensein elektromagnetischer Störungen in den Thermostatleitungen 37 - Vorhandensein elektromagnetischer Störungen	Beschädigte Teile auswechseln Kontrollieren Auswechseln Filtern oder beseitigen Kit zum Schutz vor Funkstörungen verwenden

SIGNAL	STÖRUNGEN	MÖGLICHE URSACHE	EMPFOHLENE ABHILFE
Kein Blinken	Brenner geht nicht an	38 - Kein Strom	Schalter schließen - Anschlüsse kontrollieren
		39 - Eine Grenz-oder Sicherheitsfernsteuerung offen.	Einstellen oder auswechseln
		40 - Leitungssicherung unterbrochen	Auswechseln
		41 - Defektes Steuergerät.	Auswechseln
		42 - Kein Gas	Die handbetätigten Ventile zwischen Zähler und Armatur öffnen
		43 - Netz-Gasdruck nicht ausreichend	Beim GASWERK nachfragen
		44 - Mindestgasdruckwächter schließt nicht.	Einstellen oder auswechseln
		45 - Der Stellmotor schaltet nicht in die Position für min. Zündung	Auswechseln
	Der Brenner wiederholt pausenlos die Anfahrphase, ohne dass eine Störabschaltung eintritt	46 - Der Gasdruck in der Leitung ist dem am Mindestgasdruckwächter eingestellten Wert sehr nahe. Der plötzliche Druckabfall beim Öffnen des Ventils bewirkt die Öffnung des Druckwächters. Dadurch schließt sich das Ventil sofort wieder, und der Brenner stellt sich ab. der Druck steigt an, der Druckwächter schließt und setzt eine neue Anfahrphase in Gang, und so weiter.	Den Auslösedruck des Mindestgasdruckwächters verringern. Den Einsatz des Gasfilters auswechseln.
	Zündung mit Verpuffungen	47 - Kopf schlecht eingestellt 48 - Zündelektrode schlecht eingestellt. 49 - Gebläseluftklappe falsch eingestellt, zu viel Luft 50 - Zu hohe Zündleistung	Einstellen Einstellen Einstellen Verringern
	Der Brenner erreicht die Höchstleistung nicht	51 - TR-Fernsteuerung schließt nicht 52 - Defektes Steuergerät. 53 - Defekter Stellmotor	Einstellen oder auswechseln Auswechseln Auswechseln
	Bei Brennerstillstand Luftklappe geöffnet	54 - Defekter Stellmotor	Auswechseln

NORMALER BETRIEB / FLAMMENDETEKTIONSZEIT

Das Steuergerät hat eine weitere Funktion, durch die der korrekte Betrieb des Brenners geprüft werden kann (Anzeige: **GRÜNE LED** leuchtet ununterbrochen).

Um diese Funktion zu nutzen, muss man mindestens zehn Sekunden ab der Inbetriebnahme des Brenners warten, und die Taste des Steuergerätes mindestens drei Sekunden lang drücken.

Beim Loslassen der Taste beginnt die GRÜNE LED zu blinken, wie auf der Abbildung unten dargestellt.



Die Impulse der LED erzeugen ein Signal mit zirka 3 Sekunden Unterbrechung.

Die Anzahl der Impulse zeigt die DETEKTIONSZEIT des Fühlers ab der Öffnung der Gasventile, gemäß folgender Tabelle.

SIGNAL	FLAMMENDETEKTIONSZEIT
1 Blinken ●	0,4 S.
2 Blinken ● ●	0,8 S.
6 Blinken ● ● ● ● ● ●	2,8 S.

Bei jeder Inbetriebnahme des Brenners werden diese Daten aktualisiert.

Nach dem Ablesen kurz die Taste des Steuergerätes drücken, und der Brenner wiederholt den Startvorgang.

ACHTUNG

Wenn die Zeit > 2 S. ist, erfolgt eine verspätete Zündung. Prüfen Sie die Einstellung der Hydraulikbremse des Gasventils und die Einstellung der Luftklappe und des Flammkopfes.

KIT INTERFACE ADAPTER RMG TO PC Code 3002719

GB FAULTS / SUGGESTED REMEDIES

The flame control supplied performs a diagnostic role by means of which it is possible to easily identify the possible causes of any malfunctions (signal: **RED LED**).

In order to use this function, it is necessary to wait at least ten seconds from the moment the flame control is put in safety mode and press the lock-out reset button for a minimum of three seconds.

Once the button has been released, the RED LED will start to flash, as illustrated in the diagram below.



The pulses of the LED constitute a signal spaced by approximately 3 seconds.

The number of pulses will provide the information on the possible faults, according to the table below.

SIGNAL	PROBLEM	POSSIBLE CAUSE	RECOMMENDED REMEDY
2 blinks ● ●	Once the pre-purging phase and safety time have passed, the burner goes into lockout without the appearance of the flame	1 - The operation solenoid lets little gas through 2 - One of the two solenoid valves does not open. 3 - Gas pressure too low 4 - Ignition electrode incorrectly adjusted 5 - Electrode grounded due to broken insulation 6 - High voltage cable defective 7 - High voltage cable deformed by high temperature 8 - Ignition transformer defective. 9 - Incorrect valve or transformer electrical wiring 10 - Defective flame control 11 - A closed valve upline the gas train. 12 - Air in pipework 13 - Gas valves unconnected or with interrupted coil	Increase Replace Increase pressure at governor Adjust Replace Replace Replace and protect Replace Check Replace Open Bleed air Check connections or replace coil
3 blinks ● ● ●	The burner does not switch on, and the lockout appears The burner switches on, but then stops in lockout Lockout during pre-purging phase	14 - Air pressure switch in operating position - Air pressure switch inoperative due to insufficient air pressure: 15 - Air pressure switch incorrectly adjusted. 16 - Pressure switch pressure test point pipe blocked 17 - Poorly adjusted head 18 - High pressure in the furnace 19 - Defective motor control contactor (only three-phase version) 20 - Defective electrical motor. 21 - Motor lockout (defective electrical motor)	Adjust or replace Adjust or replace Clean Adjust Connect air pressure switch to fan suction line Replace Replace Replace
4 blinks ● ● ● ●	The burner switches on, but then stops in lockout Lockout when burner stops	22 - Flame simulation 23 - Permanent flame in the combustion head or flame simulation	Replace the flame control Eliminate persistence of flame or replace flame control
6 blinks ● ● ● ● ● ●	The burner switches on, but then stops in lockout	24 - Defective or incorrectly adjusted servomotor.	Adjust or replace
7 blinks ● ● ● ● ● ● ●	The burner goes into lockout immediately following the appearance of the flame Burner locks out when shifting from minimum to maximum output and vice versa Burner goes into lockout during operation	25 - The operation solenoid lets little gas through 26 - Ionisation probe incorrectly adjusted 27 - Insufficient ionisation (less than 5 A) 28 - Earth probe 29 - Burner poorly grounded. 30 - Phase and neutral connections inverted 31 - Defective flame detection circuit 32 - Too much air or too little gas 33 - Probe or ionisation cable grounded.	Increase Adjust Check probe position Withdraw or replace cable Check grounding Invert them Replace the flame control Adjust air and gas Replace worn parts
10 blinks ● ● ● ● ● ● ● ●	The burner does not switch on, and the lockout appears The burner goes into lockout	34 - Incorrect electrical wiring 35 - Defective flame control 36 - Presence of electromagnetic disturbances in the thermostat lines 37 - Presence of electromagnetic disturbance	Check Replace Filter or eliminate Use the radio disturbance protection kit

SIGNAL	PROBLEM	POSSIBLE CAUSE	RECOMMENDED REMEDY
No blink	The burner does not start	38 - No electrical power supply	Close all switches - Check connections
		39 - A limiter or safety control device is open	Adjust or replace
		40 - Line fuse blocked	Replace
		41 - Defective flame control	Replace
		42 - No gas supply	Open the manual valves between contactor and train
		43 - Mains gas pressure insufficient	Contact your GAS COMPANY
		44 - Minimum gas pressure switch fails to close.	Adjust or replace
		45 - Servomotor fails to move to min. ignition position	Replace
	The burner continues to repeat the start-up cycle, without lockout	46 - The gas pressure in the gas mains lies very close to the value to which the minimum gas pressure switch has been set. The sudden drop in pressure after valve opening causes temporary opening of the pressure switch itself, the valve immediately closes and the burner comes to a halt. Pressure increases again, the pressure switch closes again and the ignition cycle is repeated. And so on	Reduce the minimum gas pressure switch intervention pressure. Replace the gas filter cartridge.
Ignition with pulsations		47 - Poorly adjusted head	Adjust
		48 - Ignition electrode incorrectly adjusted	Adjust
		49 - Incorrectly adjusted fan air damper: too much air	Adjust
		50 - Output during ignition phase is too high.	Reduce
Burner does not reach maximum output		51 - Remote control device TR fails to close.	Adjust or replace
		52 - Defective flame control	Replace
		53 - Defective servomotor	Replace
Burner stops with air damper open		54 - Defective servomotor	Replace

NORMAL OPERATION / FLAME DETECTION TIME

The flame control has a further function to guarantee the correct burner operation (signal: **GREEN LED** permanently on). To use this function, wait at least ten seconds from the burner ignition and then press the flame control button for a minimum of 3 seconds. After releasing the button, the GREEN LED starts flashing as shown in the figure below.

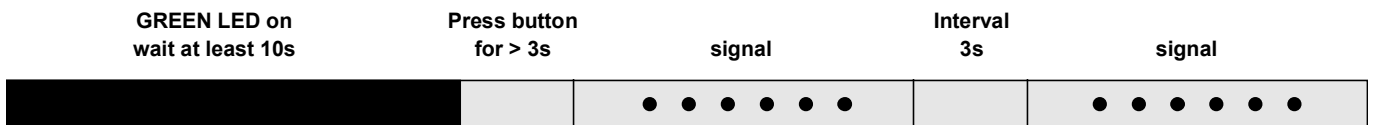

The pulses of the LED constitute a signal spaced by approximately 3 seconds. The number of pulses will measure the probe DETECTION TIME since the opening of gas valves, according to the following table:

SIGNAL	FLAME DETECTION TIME
1 blink ●	0.4s
2 blinks ● ●	0.8s
6 blinks ● ● ● ● ● ●	2.8s

This is updated in every burner start-up. Once read, the burner repeats the start-up cycle by briefly pressing the flame control button.
WARNING
 If the result is > 2s, ignition will be retarded. Check the adjustment of the hydraulic brake of the gas valve, the air damper and the combustion head adjustment.

KIT INTERFACE ADAPTER RMG TO PC Code 3002719

F

ANOMALIES / SOLUTIONS

La boîte de contrôle fournie de série a une fonction diagnostic qui permet de localiser facilement les causes possibles de mauvais fonctionnement (signalisation: **LED ROUGE**).

Pour utiliser cette fonction, il faut attendre au moins dix secondes après la mise en sécurité de la boîte et appuyer sur le bouton de déblocage pendant au moins trois secondes.

Après avoir relâché le bouton, le led rouge se met à clignoter comme indiqué sur la figure suivante..

LED ROUGE allumé **Appuyer sur le bouton** **Intervalle**
attendre au moins 10 s **pendant > 3s** **signal** **3s** **signal**



Les impulsions du led constituent un signal espacé d'environ 3 secondes.

Le nombre d'impulsions donne des informations sur les pannes possibles, selon le tableau suivant.

SIGNAL	INCONVÉNIENT	CAUSE PROBABLE	REMÈDE CONSEILLÉ
2 clignotements ● ●	Après la préventilation et le temps de sécurité, le brûleur se met en sécurité sans apparition de flamme	1 - L'électrovanne de fonctionnement fait passer peu de gaz. 2 - Une des deux électrovannes ne s'ouvre pas. 3 - Pression gaz trop faible 4 - Électrode d'allumage mal réglée 5 - Électrode à la masse à cause de la rupture de l'isolant. . . 6 - Câble haute tension défectueux 7 - Câble haute tension déformé par haute température . . . 8 - Transformateur d'allumage défectueux 9 - Raccordements électriques vannes ou transformateur mal faits 10 - Coffret de sécurité défectueux. 11 - Une vanne fermée en amont de la rampe gaz. 12 - Air dans les conduites 13 - Vannes gaz non raccordées ou bobine interrompue . . .	Augmenter Remplacer L'augmenter au régulateur Régler Remplacer Remplacer Le remplacer et le protéger Remplacer Contrôler Remplacer Ouvrir Purger Contrôler les raccordements ou remplacer la bobine
3 clignotements ● ● ●	Le brûleur ne démarre pas et se met en sécurité.	14 - Pressostat air en position de fonctionnement	Régler ou remplacer
	Le brûleur démarre et se met en sécurité	- Pressostat air ne commute pas parce que pression air insuffisante: 15 - Pressostat air mal réglé. 16 - Tube de prise de pression du pressostat obstrué 17 - Tête mal réglée 18 - Haute pression dans le foyer	Régler ou remplacer Nettoyer Régler Raccorder le pressostat air à l'aspiration du ventilateur
	Blocage durant la pré-ventilation	19 - Contacteur de commande du moteur défectueux (uniquement version triphasée) 20 - Moteur électrique défectueux. 21 - Mise en sécurité du moteur (uniquement version triphasée)	Remplacer Remplacer Remplacer
4 clignotements ● ● ● ●	Le brûleur démarre et se met en sécurité	22 - Simulation de flamme	Remplacer le coffret de sécurité
	Mise en sécurité à l'arrêt du brûleur	23 - Permanence de flamme ou simulation de flamme. dans la tête de combustion	Éliminer la permanence de flamme ou remplacer le coffret de sécurité
6 clignotements ● ● ● ● ● ●	Le brûleur démarre et se met en sécurité	24 - Servomoteur défectueux ou mal réglé.	Remplacer ou régler
7 clignotements ● ● ● ● ● ● ●	Le brûleur se met en sécurité tout de suite après l'apparition de flamme.	25 - L'électrovanne de fonctionnement fait passer peu de gaz 26 - Sonde d'ionisation mal réglée 27 - Ionisation insuffisante (inférieure 5 A) 28 - Sonde à la masse 29 - La mise à la terre du brûleur n'est pas. suffisamment efficace 30 - Phase et neutre inversés 31 - Panne du circuit de détection de flamme.	Augmenter Régler Contrôler la position de la sonde L'éloigner ou remplacer le câble Revoir la mise à la terre Inverser Remplacer le coffret de sécurité
	Mise en sécurité du brûleur lors du passage de la puissance minimale à la maximale et vice-versa.	32 - Trop d'air ou peu de gaz	Régler air et gaz
	En cours du fonctionnement, le brûleur s'arrête, puis se bloque.	33 - Sonde ou câble d'ionisation à la masse.	Remplacer pièces endommagées
10 clignotements ● ● ● ● ● ● ● ● ● ●	Le brûleur ne démarre pas et se met en sécurité.	34 - Raccordements électriques mal faits.	Contrôler
	Le brûleur se met en sécurité	35 - Coffret de sécurité défectueux. 36 - Présence de perturbations électromagnétiques sur les . . . lignes des thermostats 37 - Présence de perturbations électromagnétiques	Remplacer Filtrer ou éliminer Utiliser le kit de protection contre les perturbations radio

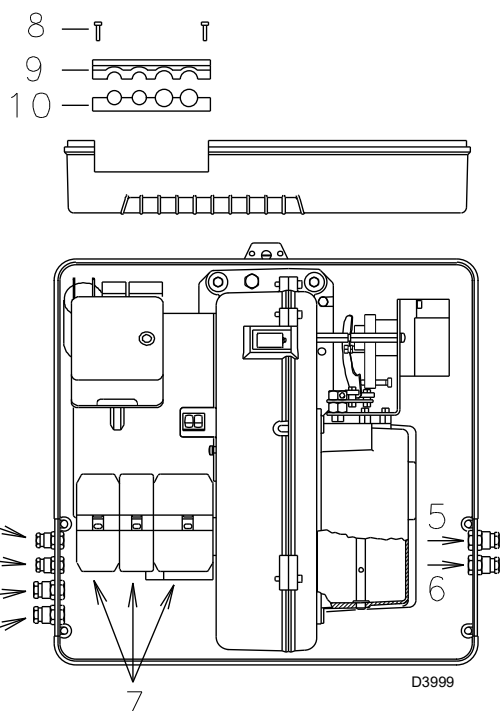

Collegamenti elettrici



I collegamenti elettrici devono essere eseguiti secondo le norme vigenti del paese di destinazione e da personale qualificato.

Riello S.p.A. declina ogni responsabilità da modifiche o collegamenti diversi da quelli rappresentati in questi schemi.

Usare cavi flessibili secondo norma EN 60 335-1.

Tutti i cavi da collegare al bruciatore vanno fatti passare dai passacavi.

L'utilizzo dei passacavi può avvenire in vari modi; a scopo esemplificativo indichiamo il modo seguente:

- 1- Pg 11 Alimentazione trifase
- 2- Pg 11 Alimentazione monofase
- 3- Pg 9 Telecomando TL
- 4- Pg 9 Telecomando TR o sonda (RWF)
- 5- Pg 11 Valvole gas
(quando non è montato il controllo di tenuta RG1/CT o LDU 11)
- 6- Pg 11 Pressostato gas o controllo tenuta valvole

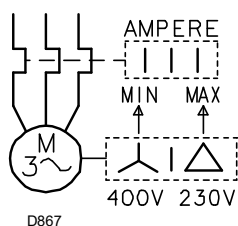

TARATURA RELÈ TERMICO

Serve ad evitare la bruciatura del motore per un forte aumento dell'assorbimento dovuto alla mancanza di una fase.

- Se il motore è alimentato a stella, **400V**, il cursore va posizionato sul "MIN".
- Se è alimentato a triangolo, **230V**, il cursore va posizionato sul "MAX".

Se la scala del relè termico non comprende l'assorbimento di targa del motore a 400V, la protezione è assicurata lo stesso.

NOTE

- Il modello RS 64/M MZ trifase lascia la fabbrica previsto per alimentazione elettrica **400V**. Se l'alimentazione è **230V**, cambiare il collegamento del motore (da stella a triangolo) e la taratura del relè termico.
- I bruciatori RS 64/M MZ sono stati omologati per funzionamento intermittente. Ciò significa che devono fermarsi "per Norma" almeno 1 volta ogni 24 ore per permettere al controllo fiamma di effettuare un controllo della propria efficienza all'avviamento. Normalmente l'arresto del bruciatore viene assicurato dal termostato/pressostato della caldaia. Se così non fosse è necessario applicare in serie a IN un interruttore orario che provveda all'arresto del bruciatore almeno 1 volta ogni 24 ore.
- I bruciatori RS 64/M MZ lasciano la fabbrica predisposti per funzionamento bistadio e quindi deve essere collegato il termostato/pressostato TR. Se si desidera, invece, che il bruciatore abbia un funzionamento monostadio, inserire, in sostituzione del termostato/pressostato TR, un ponte tra i morsetti T6 - T8 della spina X4.

FUNZIONAMENTO MODULANTE

Nel caso di collegamento dei Kit regolatore di potenza RWF o del convertitore 0...10V / 4...20mA, in segnale a 3 punti, dev'essere tolto il termostato/pressostato.

Inoltre la funzione Q13 - Q14 del regolatore RWF può sostituire il termostato/pressostato TL.

In tal caso il termostato/pressostato TL collegato alla X7, dev'essere bypassato.

In caso contrario, se si desidera mantenere il termostato/pressostato TL, la sua regolazione dev'essere tale da non interferire col funzionamento del regolatore RWF.



ATTENZIONE:

Non invertire il neutro con la fase nella linea di alimentazione elettrica. L'eventuale inversione comporterebbe un arresto in blocco per mancata accensione.

Sostituire i componenti solo con ricambi originali.

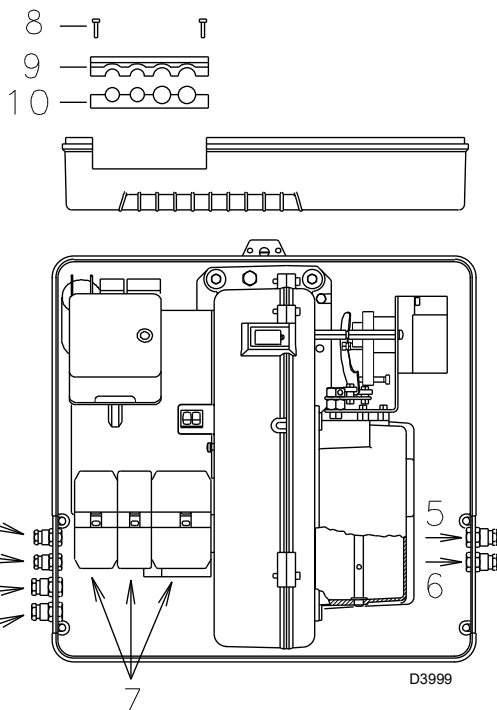

Elektroanschlüsse



Die elektrischen Anschlüsse müssen durch Fachpersonal nach den im Bestimmungsland gültigen Vorschriften ausgeführt werden.

Riello S.p.A. übernimmt keinerlei Haftung für Änderungen oder Anschlüsse, die anders als auf diesen Schemen dargestellt sind.

Gemäß Norm EN 60 335-1 biegsame Kabel verwenden.

Alle mit dem Brenner zu verbindenden Kabel sind durch die entsprechenden Kabeldurchgänge zu führen.

Die Kabeldurchgänge und die Vorbohrungen können auf verschiedene Arten genutzt werden. Als Beispiel führen wir die folgenden Arten auf:

- 1- Pg 11 Dreiphasenspeisung
- 2- Pg 11 Einphasenspeisung
- 3- Pg 9 TL-Regelung
- 4- Pg 9 TR-Regelung oder Fühler (RWF)
- 5- Pg 11 Gasventile (wenn die Dichtheitskontrolleinrichtung RG1/CT oder LDU 11 nicht eingebaut ist)
- 6- Pg 11 Gasdruckwächter oder Dichtheitskontrolle der Gasventile

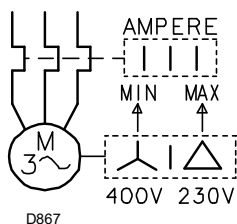

EINSTELLUNG ÜBERSTROMAUSLÖSER

Dieses schätzt den Motor vor dem Durchbrennen wegen erhöhter Stromaufnahme infolge des Ausfallens einer Phase.

- Wenn der Motor über eine Sternschaltung mit **400 V-** gespeist wird, muß der Zeiger auf "MIN"- Stellung positioniert werden.
- Bei Dreieck-Schaltung mit **230 V-** Spannung, muß der Zeiger auf "MAX" gestellt werden.

Obwohl die Skala des Überstromauslösers nicht die Entnahmewerte vorsieht, die auf dem Typenschild des 400 V-Motors angegeben sind, wird der Schutz trotzdem gewährleistet.

ANMERKUNGEN

- Die Modelle RS 64/M MZ dreiphasig werden werkseitig für 400 V Stromversorgung vorbereitet. Falls die Stromversorgung 230 V beträgt, den Motoranschluß (Stern- oder Dreieckschaltung) und die Einstellung des Überstromauslösers verändern.
- Die Brenner RS 64/M MZ sind für intermittierenden Betrieb typgeprüft. Das bedeutet, daß sie - laut Vorschrift - wenigstens einmal pro 24 Stunden ausgeschaltet werden müssen, damit die Steuergeräte eine Prüfung ihrer Funktionstüchtigkeit bei Anfahren durchführen können. Das Ausschalten erfolgt gewöhnlich über den Thermostat/Druckwächter des Kessels. Sollte dies nicht der Fall sein, muß an IN ein Zeitschalter reihengeschaltet werden, der ein Brennerausschalten einmal in 24 Stunden gewährleistet.
- Die Brenner RS 64/M MZ werden werkseitig auf den Zweistufen-Betrieb voreingestellt und sind daher an den Thermostat/Druckwächter TR angeschlossen. Wird dagegen ein Einstufen-Betrieb erwünscht, so ist anstelle des Thermostat/Druckwächter eine Brückenschaltung zwischen Klemmen T6 und T8 des Steckers X4 zu legen.

MODULIERENDER BETRIEB

Im Falle eines Anschlusses des Leistungsregel-Kits RWF oder des Konverters 0...10V/ 4 ..20mA in 3-Punkte-Signal muss der Thermostat/Druckwächter.

Weiterhin kann die Funktion Q13 - Q14 des Reglers RWF den Thermostat/Druckwächter TL ersetzen.

In diesem Fall muss der an X7 angeschlossene Thermostat/Druckwächter TL umgangen sein.

Andernfalls, wenn man den Thermostat/Druckwächter TL behalten will, muss dieser so eingestellt sein, dass er den Betrieb des Reglers RWF nicht beeinflusst.



ACHTUNG:

Den Nullleiter nicht mit dem Phasenleiter in der Leitung der Stromversorgung vertauschen. Die Folge einer solchen Vertauschung wäre eine Störabschaltung wegen nicht erfolgter Zündung.
Die Komponenten nur mit Originalersatzteilen auswechseln.

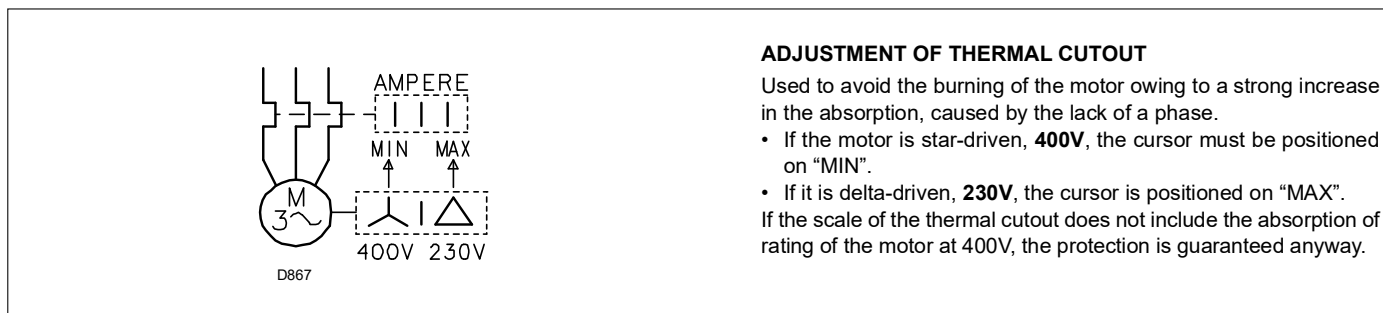
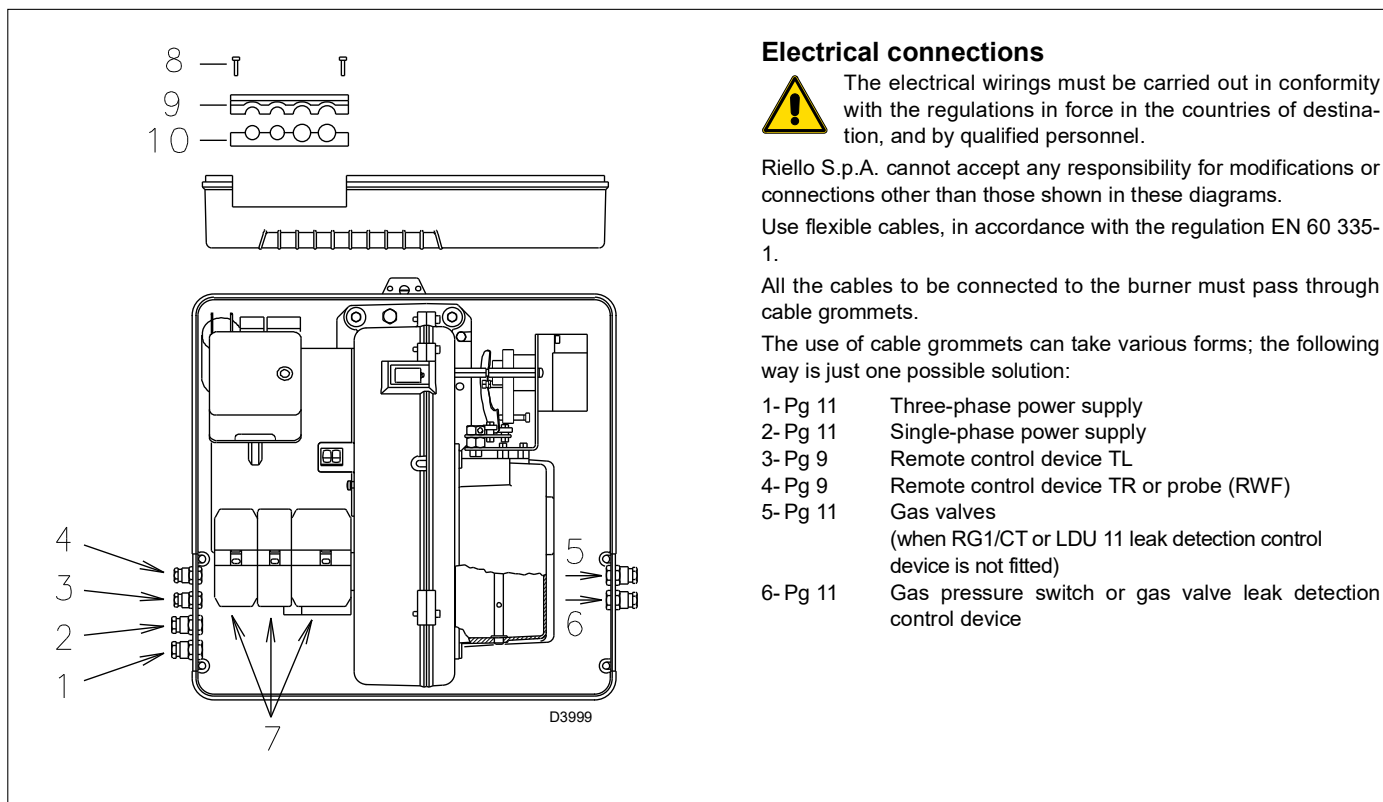

NOTES

- The model RS 64/M MZ three-phase leaves the factory with an electrical supply setting of **400V**. If **230V** power supply is used, change the motor connection from star to delta and change the setting of the thermal cutout as well.
- The burners RS 64/M MZ have been approved for intermittent operation. This means they should be compulsorily stopped at least once every 24 hours to enable the flame control to perform a check of its own efficiency at start-up. Normally, the stopping of the burner is guaranteed by the boiler's thermostat/pressure switch. If this is not the case, a time switch should be fitted in series to IN to provide for burner shut-down at least once every 24 hours.
- The burners RS 64/M MZ leave the factory set for two-phase operation, so the thermostat/pressure switch TR must be connected. If you want the burner to work with single-phase operation, insert (in place of the thermostat/pressure switch TR) a bridge between the terminals T6 - T8 of the plug X4.

MODULATING OPERATION

If the output power regulator kit RWF or the converter 0...10V / 4...20mA is connected, in 3-point signal, the thermostat/pressure. In addition, the function Q13 - Q14 of the regulator RWF can substitute the thermostat/pressure switch TL. In this case, the thermostat/pressure switch TL connected to the X7 must be bypassed. On the contrary, if you want to maintain the thermostat/pressure switch TL, it must be adjusted so as not to interfere with the working of the regulator RWF.



ATTENTION:

Do not invert the neutral with the phase in the electrical supply line. An inversion would lead to lockout due to ignition failure. Replace the components only with original spare parts.

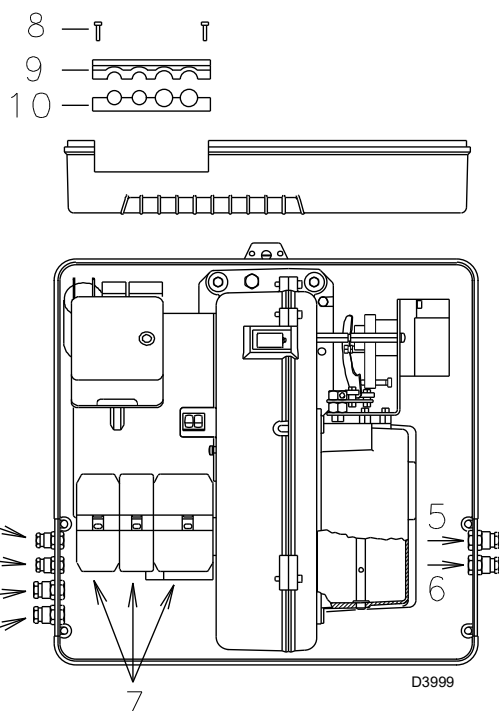

Branchements électriques



Les branchements électriques doivent être effectués par du personnel qualifié, conformément aux normes en vigueur dans le pays de destination.

Riello S.p.A. décline toute responsabilité en cas de modifications ou de branchements autres que ceux représentés sur ces schémas.

Utiliser des câbles flexibles selon la norme EN 60 335-1.

Tous les câbles à raccorder au brûleur doivent passer par les passe-câbles.

L'utilisation des passe-câbles et des trous prédécoupés peut se faire de plusieurs façons; à titre d'exemple nous indiquons l'une de ces possibilités:

- 1- Pg 11 Alimentation triphasée
- 2- Pg 11 Alimentation monophasée
- 3- Pg 9 Télécommande TL
- 4- Pg 9 Télécommande TR ou sonde (RWF)
- 5- Pg 11 Vannes gaz
(lorsque le contrôle d'étanchéité RG1/CT ou LDU 11 n'est pas monté)
- 6- Pg 11 Pressostat gaz ou contrôle d'étanchéité vannes gaz

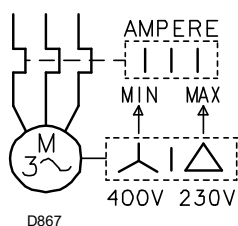

TRÉGLAGE RELAIS THERMIQUE

Sert à éviter que le moteur brûle à cause d'une forte augmentation de l'absorption due à l'absence d'une phase.

- Si le moteur est alimenté en étoile, **400V**, le curseur doit être placé sur "MIN".
- S'il est alimenté en triangle, **230V**, le curseur doit être placé sur "MAX".

Si l'échelle du relais thermique ne comprend pas l'absorption indiquée sur la plaque du moteur à 400V, la protection est quand même assurée.

NOTE

- Le modèle RS 64/M MZ triphasés quittent l'usine prévus pour l'alimentation électrique à **400V**. Si l'alimentation est à **230V**, changer la connexion du moteur (d'étoile à triangle) et le réglage du relais thermique.
- Les modèles RS 64/M MZ ont été homologués pour fonctionner de façon intermittente. Cela veut dire qu'ils doivent s'arrêter selon les normes au moins 1 fois toutes les 24 heures pour permettre au boîtier d'effectuer un contrôle de son efficacité au moment du démarrage. Normalement l'arrêt du brûleur est assuré par le thermostat de la chaudière. S'il n'en était pas ainsi, il faudrait appliquer en série au IN un interrupteur horaire qui commanderait l'arrêt du brûleur au moins 1 fois toutes les 24 heures.
- Les modèles RS 64/M MZ quittent l'usine déjà prévus pour le fonctionnement à 2 allures, et le thermostat/pressostat TR doit être reliée. Par contre, si l'on désire un fonctionnement à 1 allure, remplacer le thermostat/pressostat TR par un pontet entre les bornes T6 et T8 de la fiche X4.

FONCTIONNEMENT MODULANT

En cas de branchement du Kit régulateur de puissance RWF ou du convertisseur 0...10V/4...20mA, signal à 3 points, il faut enlever le thermostat/pressostat.

La fonction Q13 - Q14 du régulateur RWF peut par ailleurs remplacer le thermostat/pressostat TL.

Le thermostat/pressostat TL, branché à X7, doit dans ce cas être by-passé.

Le réglage du thermostat/pressostat TL, s'il est au contraire maintenu, ne doit pas influencer sur le fonctionnement du régulateur RWF.



ATTENTION:

Dans la ligne d'alimentation électrique, ne pas inverser le neutre avec la phase. L'inversion éventuelle provoquerait un blocage dû à l'absence d'allumage.

Remplacer les composants par des pièces détachées d'origine.

SCHEMA QUADRO ELETTRICO - SCHALTPLAN
LAYOUT OF ELECTRIC PANEL BOARD - SCHÉMA TABLEAU ÉLECTRIQUE

1	INDICE - INHALT - CONTENTS - INDEX
2	Indicazione riferimenti - Bezugangabe References layout - Indication références
3	Schema funzionale - Betriebssystem Operational layout - Schéma fonctionnel
4	Schema funzionale - Betriebssystem Operational layout - Schéma fonctionnel
5	Collegamenti elettrici a cura dell'installatore - Elektroanschlüsse vom Installateur auszuführen Electrical connections set by installer - Raccordements électriques par l'installateur
6	Schema funzionale RWF - Betriebssystem RWF Operational layout RWF - Schéma fonctionnel RWF

2 **Indicazione riferimenti - Bezugangabe - References layout - Indication références**

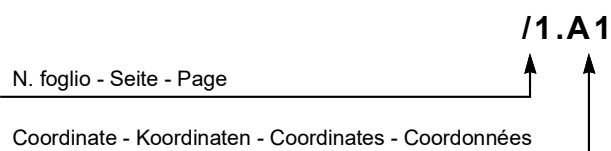

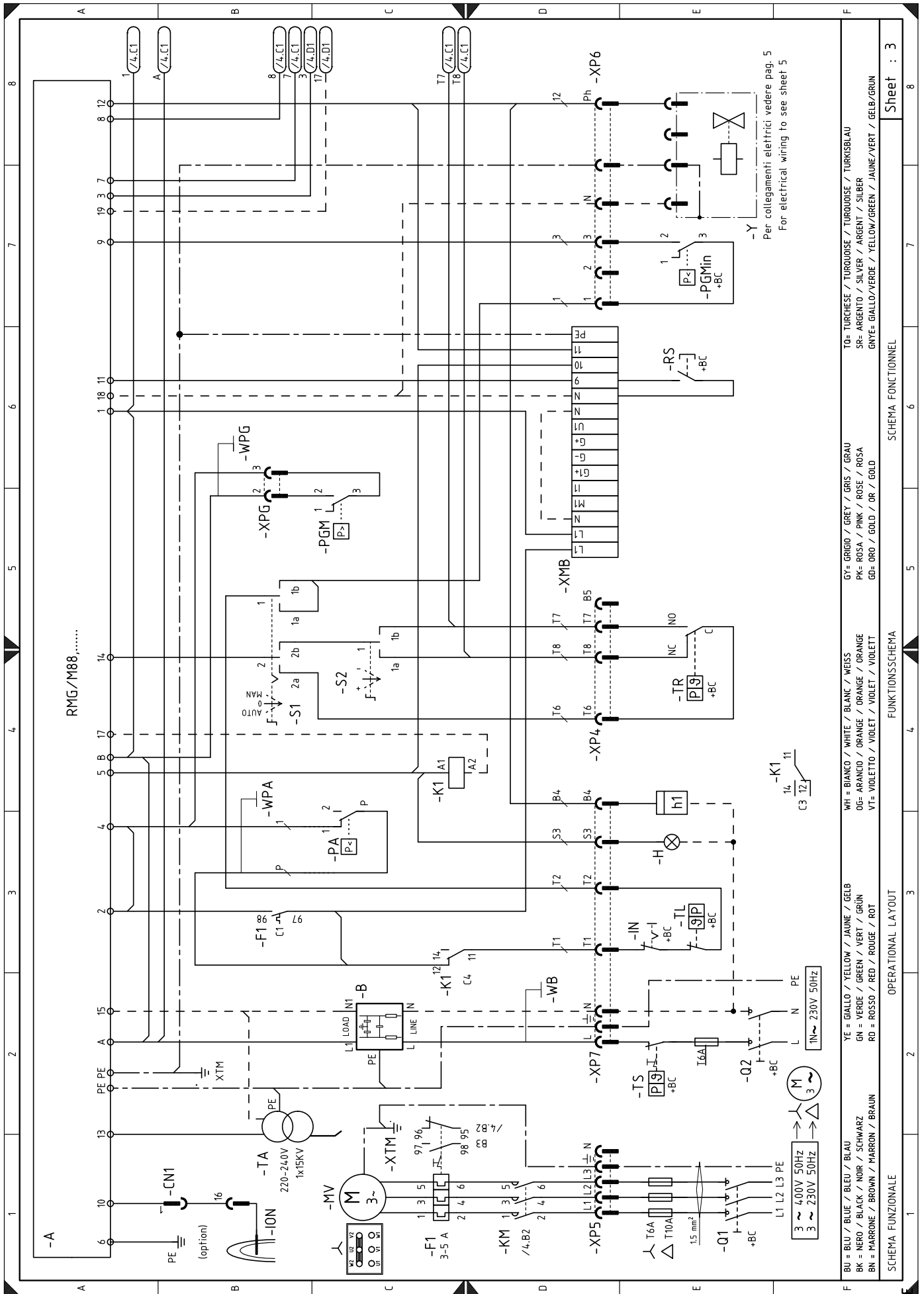

YE = GIALLO / YELLOW / JAUNE / GELB	WH = BIANCO / WHITE / BLANC / WEISS	GY = GRIGIO / GREY / GRIS / GRAU	TO = Turchese / TURQUOISE / TURKISBLAU
GN = VERDE / GREEN / VEERT / GRÜN	OG = ARANCIO / ORANGE / ORANGE / ORANGE	PK = ROSA / PINK / ROSE / ROSA	SR = ARGENTO / SILVER / ARGENT / SILBER
RD = ROSSO / RED / ROUGE / ROT	VT = VIOLETTA / VIOLET / VIOLET / VIOLETT	GD = ORO / GOLD / OR / GOLD	GNVE = GIALLO/VERDE / YELLOW/GREEN / JAUNE/VERT / GELB/GRÜN
BK = NERO / BLACK / NOIR / SCHWARZ			
BN = MARRONE / BROWN / MARRON / BRAUN			

SCHEMA FUNZIONALE / FUNCTIONAL LAYOUT / SCHEMA FONCTIONNEL

OPERATIONAL LAYOUT / FUNKTIONSSCHEMA

Sheet : 3

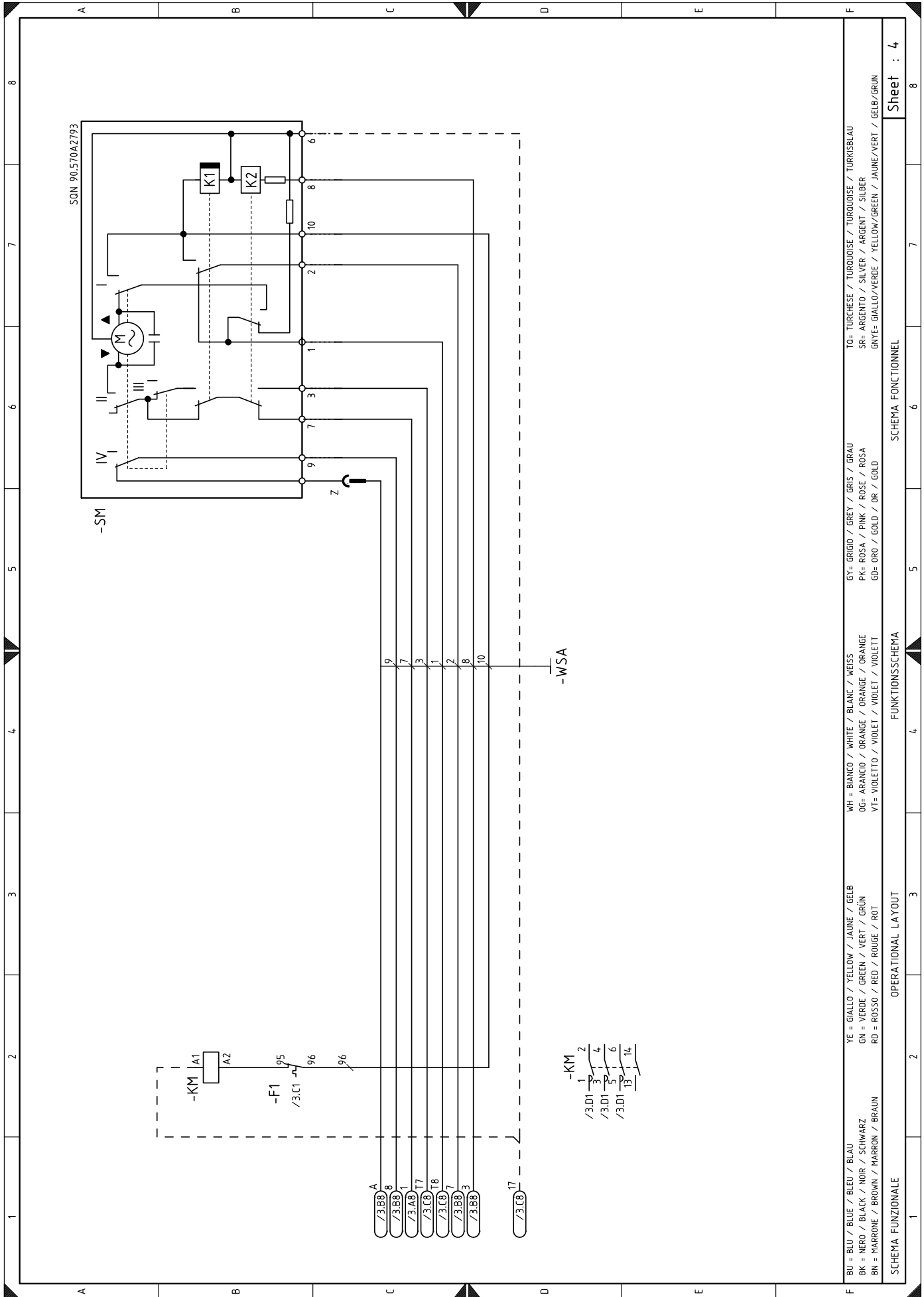

BU = BLU / BLUE / BLEU / BLAU	YE = GIALLO / YELLOW / JAUNE / GELB	WH = BIANCO / WHITE / BLANC / WEISS	GY = GRIGIO / GREY / GRIS / GRAU	TO = TIRCHESE / TURQUOISE / TURKUISE / TURKISBLAU
BK = NERO / BLACK / NOIR / SCHWARZ	GN = VERDE / GREEN / VERT / GRÜN	OG = ARANCIO / ORANGE / ORANGE / ORANGE	PK = ROSA / PINK / ROSE / ROSA	SR = ARGENTO / SILVER / ARGENT / SILBER
BN = MARRONE / BROWN / MARRON / BRAUN	RD = ROSSO / RED / ROUGE / ROT	VI = VIOLETT / VIOLET / VIOLET / VIOLETT	GD = ORO / GOLD / OR / GOLD	GNTE = GIALLO/VERDE / YELLOW/GREEN / JAUNE/VERT / GELB/GRÜN

SCHEMA FUNZIONALE

OPERATIONAL LAYOUT

FUNKTIONSSCHEMA

SCHEMA FONCTIONNEL

Sheet : 4

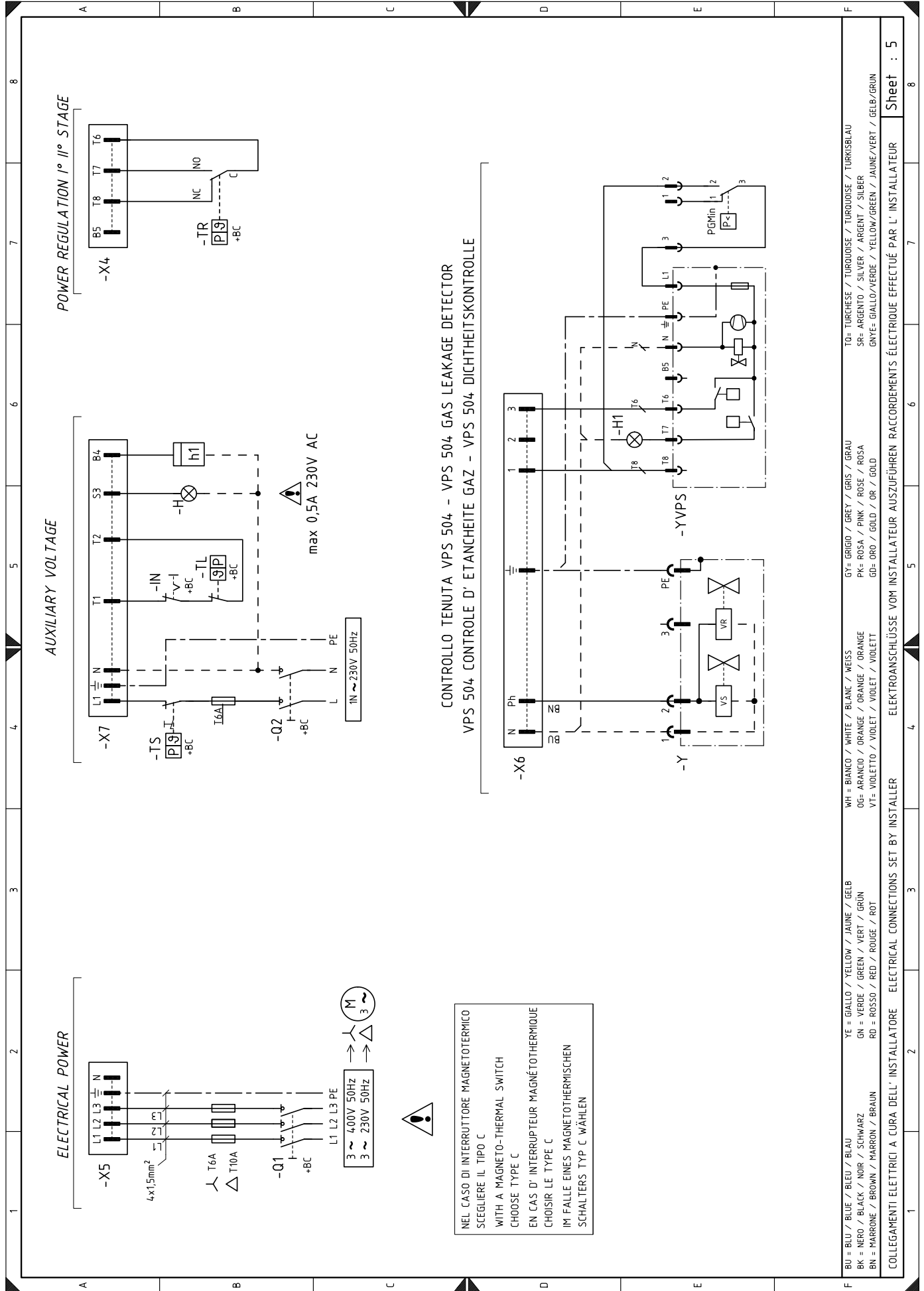

ELECTRICAL POWER

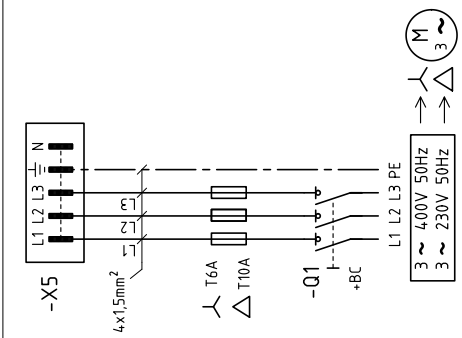

NEL CASO DI INTERRUITTORE MAGNETOTERMICO SCEGLIERE IL TIPO C
 WITH A MAGNETO-THERMAL SWITCH CHOOSE TYPE C
 EN CAS D' INTERRUPTEUR MAGNÉOTHERMIQUE CHOISIR LE TYPE C
 IM FALLE EINES MAGNETOTHERMISCHEN SCHALTERS TYP C WÄHLEN

AUXILIARY VOLTAGE

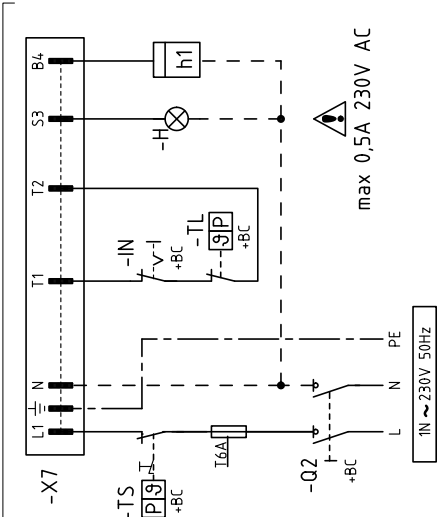

POWER REGULATION 1° STAGE

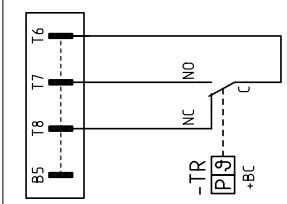

CONTROLLO TENUTA VPS 504 - VPS 504 GAS LEAKAGE DETECTOR
 VPS 504- CONTROLLE D' ETANCHEITE GAZ - VPS 504 DICHTHEITSKONTROLLE

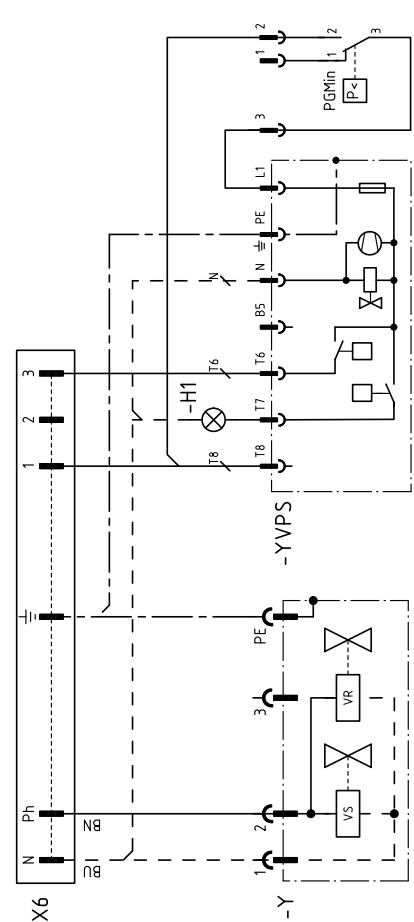

BU = BLU / BLUE / BLEU / BLAU	YE = GIALLO / YELLOW / JAUNE / GELB	WH = BIANCO / WHITE / BLANC / WEISS	GY = GRIGIO / GREY / GRIS / GRAU	TO = TURCHESE / TURKHOISE / TURKOISE / TURKISBLAU
BK = NERO / BLACK / NOIR / SCHWARZ	GN = VERDE / GREEN / VERT / GRÜN	OG = ARANCIO / ORANGE / ORANGE / ORANGE	PK = ROSA / PINK / ROSE / ROSA	SR = ARGENTO / SILVER / ARGENT / SILBER
BN = MARRONE / BROWN / MARRON / BRAUN	RD = ROSSO / RED / ROUGE / ROT	VT = VIOLETT / VIOLET / VIOLET / VIOLETT	GD = ORO / GOLD / OR / GOLD	GNVE = GIALLO/VERDE / YELLOW/GREEN / JAUNE/VERT / GELB/GRÜN

COLLEGAMENTI ELETTRICI A CURA DELL' INSTALLATORE ELECTRICAL CONNECTIONS SET BY INSTALLER ELEKTROANSCHLÜSSE VOM INSTALLATEUR AUSZUFÜHREN RACCORREMENTS ÉLECTRIQUE EFFECTUÉ PAR L' INSTALLATEUR

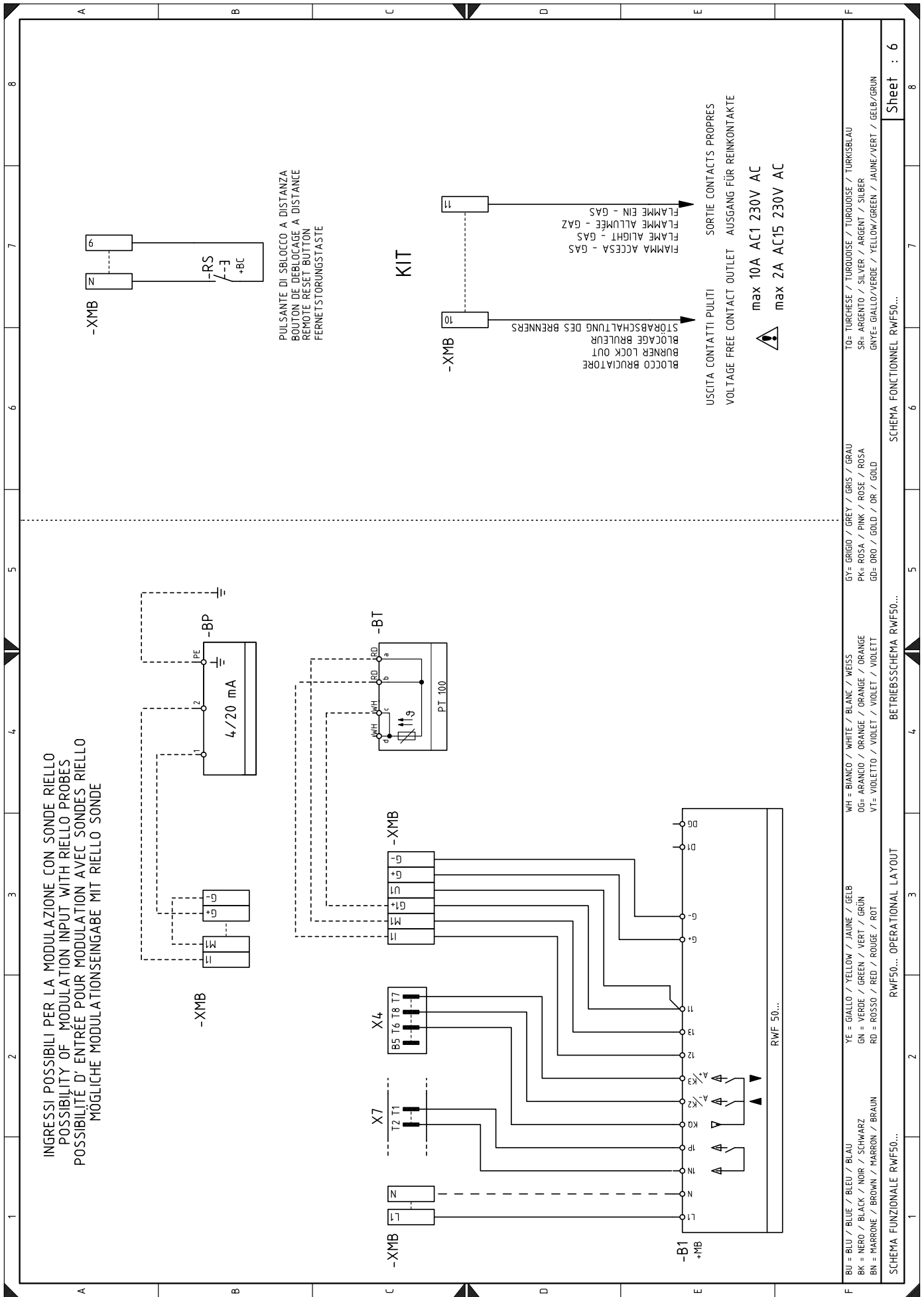

LEGENDA SCHEMI ELETTRICI

A	-	Controllo fiamma
B	-	Filtro contro radiodisturbi
+BB	-	Componenti bordo bruciatori
+BC	-	Componenti bordo caldaia
BP	-	Sonda di pressione
BT	-	Sonda Pt100 a 3 fili
CN1	-	Connettore sonda ionizzazione
F1	-	Relè termico motore ventilatore
H	-	Segnalazione blocco remoto
H1	-	Blocco YVPS
IN	-	Interruttore arresto manuale bruciatore
ION	-	Sonda di ionizzazione
h1	-	Contaore
K1	-	Relè
KM	-	Contattore motore
MV	-	Motore ventilatore
PA	-	Pressostato aria
PGM	-	Pressostato gas di massima
PGMin	-	Pressostato gas di minima
Q1	-	Interruttore sezionatore trifase
Q2	-	Interruttore sezionatore monofase
RS	-	Pulsante di sblocco bruciatore a distanza
S1	-	Selettore spento / automatico / manuale
S2	-	Selettore aumento / diminuzione potenza
SM	-	Servomotore
TA	-	Trasformatore di accensione
TL	-	Termostato/pressostato di limite
TR	-	Termostato/pressostato di regolazione
TS	-	Termostato/pressostato di sicurezza
Y	-	Valvola di regolazione gas + valvola di sicurezza gas
YVPS	-	Dispositivo di controllo di tenuta valvole gas
XMB	-	Morsettiera
XPG	-	Presa pressostato gas di massima
XP4	-	Presa 4 poli
XP5	-	Presa 5 poli
XP6	-	Presa 6 poli
XP7	-	Presa 7 poli
XTM	-	Terra mensola
X4	-	Spina 4 poli
X5	-	Spina 5 poli
X6	-	Spina 6 poli
X7	-	Spina 7 poli

ZEICHENERKLÄRUNG SCHEMEN

A	-	Steuergerät
B	-	Entstörungsfilter
+BB	-	Komponenten an Bord der Brenner
+BC	-	Komponenten an Bord des Heizkessels
BP	-	Druckfühler
BT	-	Fühler Pt100 mit 3 Leitern
CN1	-	Verbinder Ionisationfühler
F1	-	Gebläsemotor-Wärmerelais
H	-	Remote-Störabschaltungsanzeige
H1	-	YVPS-Block
IN	-	Schalter für das manuelle Anhalten des Brenners
ION	-	Ionisationfühler
h1	-	Stundenzähler
K1	-	Relais
KM	-	Kontaktgeber Motor
MV	-	Gebläsemotor
PA	-	Luftdruckwächter
PGM	-	Höchstgasdruckwächter
PGMin	-	Minimalgasdruckwächter
Q1	-	Trennschalter dreiphasig
Q2	-	Trennschalter einphasig
RS	-	Fermentstörungstaste
S1	-	Schalter für: Aus-Automatischer Betrieb-Manueller
S2	-	Schalter für: Leistungserhöhung-Leistungsminderung
SM	-	Stellantrieb
TA	-	Zündtransformator
TL	-	Grenzthermostat/Grenzdruckwächter
TR	-	Regelthermostat/Regeldruckwächter
TS	-	Sicherheitsthermostat/Sicherheitsdruckwächter
Y	-	Gasstellventil + Gas-Sicherheitsventil
YVPS	-	Dichtheitskontrollvorrichtung Gasventil
XMB	-	Klemmenbrett
XPG	-	Höchstgasdruckwächter- Steckdose
XP4	-	4-poliger Steckanschluss
XP5	-	5-poliger Steckanschluss
XP6	-	6-poliger Steckanschluss
XP7	-	7-poliger Steckanschluss
XTM	-	Erdung Grundplatte
X4	-	4-poliger Steckkontakt
X5	-	5-poliger Steckkontakt
X6	-	6-poliger Steckkontakt
X7	-	7-poliger Steckkontakt

KEY TO ELECTRICAL LAYOUT

A	- Flame control
B	- Radio noise filter
+BB	- Components on burners
+BC	- Components on boiler
BP	- Pressure probe
BT	- Three-wire probe Pt100
CN1	- Ionisation probe connector
F1	- Fan motor thermal relay
H	- Remote lockout signalling
H1	- Lockout YVPS
IN	- Manual burner stop switch
ION	- Ionisation probe
h1	- Hour counter
K1	- Relay
KM	- Motor contact maker
MV	- Fan motor
PA	- Air pressure switch
PGM	- Maximum gas pressure switch
PGMin	- Low gas pressure switch
Q1	- Three phase knife switch
Q2	- Single-phase knife switch
RS	- Remote reset button
S1	- Unlit / automatic/ manual selector switch
S2	- Power increase/decrease selector switch
SM	- Servomotor
TA	- Ignition transformer
TL	- Limit thermostat/pressure switch
TR	- Adjustment thermostat/pressure switch
TS	- Safety thermostat/pressure switch
Y	- Gas regulation valve + gas safety valve
YVPS	- Gas valve leak detection control device
XMB	- Terminal board
XPG	- Maximum gas pressure switch socket
XP4	- 4-pole socket
XP5	- 5-pole socket
XP6	- 6-pole socket
XP7	- 7-pole socket
XTM	- Shelf earth
X4	- 4-pin plug
X5	- 5-pin plug
X6	- 6-pin plug
X7	- 7-pin plug

LÉGENDE SCHÉMAS ELECTRIQUE

A	- Coffret de sécurité
B	- Protection contre parasites radio
+BB	- Composants sur brûleurs
+BC	- Composants sur chaudière
BP	- Sonde de pression
BT	- Sonde Pt100 à 3 fils
CN1	- Connecteur sonde d'ionisation
F1	- Relais thermique moteur ventilateur
H	- Signalisation mise en sécurité remoto
H1	- Blocage YVPS
IN	- Interrupteur arrêt manuel brûleur
ION	- Sonde d'ionisation
h1	- Compteur d' heures
K1	- Relais
KM	- Contacteur moteur
MV	- Moteur ventilateur
PA	- Pressostat air
PGM	- Pressostat gaz maxi
PGMin	- Pressostat gaz mini
Q1	- Disjoncteur triphasée
Q2	- Disjoncteur monophasée
RS	- Bouton de déblocage du brûleur à distance
S1	- Sélecteur: éteint / automatique / manuel
S2	- Sélecteur: augmentation / diminution puissance
SM	- Servomoteur
TA	- Transformateur d'allumage
TL	- Thermostat/ Pressostat de limite
TR	- Thermostat/ Pressostat de réglage
TS	- Thermostat/ Pressostat de sécurité
Y	- Vanne de réglage gaz + vanne de sécurité gaz
YVPS	- Dispositif de contrôle d'étanchéité vannes
XMB	- Plaque à bornes
XPG	- Prise pressostat gaz maxi
XP4	- Prise 4 pôles
XP5	- Prise 5 pôles
XP6	- Prise 6 pôles
XP7	- Prise 7 pôles
XTM	- Terre support
X4	- Fiche 4 pôles
X5	- Fiche 5 pôles
X6	- Fiche 6 pôles
X7	- Fiche 7 pôles

ACCESSORI (su richiesta)

- **KIT PER FUNZIONAMENTO A GPL:** il kit consente al bruciatore RS 64/M MZ di bruciare GPL.

Potenza kW	400 - 920	
Lunghezza boccaglio mm	250	385
Codice	3010434	3010435

- **KIT PER FUNZIONAMENTO MODULANTE**

KIT REGOLATORE DI POTENZA RWF					
I componenti da ordinare sono due:					
• il Regolatore di potenza da installare sul bruciatore;					
• la Sonda da installare sul generatore di calore					
Parametro da controllare		Sonda		Regolatore di potenza	
	Campo di regolazione	Tipo	Codice	Tipo	Codice
Temperatura	- 100...+500°C	PT 100	3010110	RWF50	20082208
Pressione	0...2,5 bar	Sonda con uscita	3010213	RWF55	20099657
	0...16 bar	4...20 mA	3010214		

- **KIT TESTA LUNGA:** codice **3010427**
- **KIT CONTATTI PULITI:** codice **3010419**
- **KIT POTENZIOMETRO PER INDICAZIONE POSIZIONE DI CARICO:** codice **3010109**
- **KIT INTERFACE ADAPTER RMG TO PC:** codice **3002719**
- **RAMPE GAS DA ABBINARE AL BRUCIATORE SECONDO NORMA EN 676.**

- **KIT PROTEZIONE CONTRO I RADIODISTURBI:** codice **3010386**

In caso di installazione del bruciatore in ambienti particolari soggetti a radiodisturbi (emissione di segnali oltre 10 V/m) a causa della presenza di INVERTER o in applicazioni dove le lunghezze dei collegamenti del termostato superano i 20 metri, è disponibile un kit di protezione come interfaccia tra il controllo fiamma e il bruciatore.



IMPORTANTE:

l'installatore è responsabile per l'eventuale aggiunta di organi di sicurezza non previsti in questo manuale.

ZUBEHÖRTEILE (auf Wunsch)

- **KIT FÜR FLÜSSIGGAS-BETRIEB:** Der Kit erlaubt den Brennern RS 64/M MZ Flüssiggas zu brennen.

Leistung kW	400 - 920	
Flammrohr Länge mm	250	385
Bestellnr	3010434	3010435

- **KIT FÜR MODULIERENDEN BETRIEB**

LEISTUNGSREGLER KIT RWF					
Zwei Komponenten sind zu bestellen:					
• der am Brenner zu installierende Leistungsregler;					
• der am Wärmegenerator zu installierende Fühler					
Zu prüfender Parameter		Fühler		Leistungsregler	
	Regelbereich	Typ	Bestellnr	Typ	Bestellnr
Temperatur	- 100...+500°C	PT 100	3010110		
Druck	0...2,5 bar	Fühler mit	3010213	RWF50	20082208
	0...16 bar	Ausgang	3010214	RWF55	20099657
		4...20 mA			

- **KIT FLAMMROHRVERLÄNGERUNG:** Bestellnr **3010427**
- **KIT POTENTIALFREIE KONTAKTEN:** Bestellnr **3010419**
- **KIT POTENTIOMETER ZUR ANZEIGE DER FÜLLPOSITION:** Bestellnr **3010109**
- **KIT INTERFACE ADAPTER RMG TO PC:** Bestellnr. **3002719**
- **MIT DEM BRENNER ZU KOMBINIERENDE GASARMATUREN GEMÄß NORM EN 676.**
- **KIT ZUM SCHUTZ VOR FUNKSTÖRUNGEN:** Bestellnr **3010386**

Bei einer Installation des Brenners in besonderen, auf Grund des Vorhandenseins von INVERTERN Funkstörungen ausgesetzten Räumen (Emission von Signalen über 10 V/m) oder bei Anwendungen, bei denen die Länge der Anschlüsse des Thermostats 20 m überschreiten, steht ein Schutz-Kit als Schnittstelle zwischen dem Steuergerät und dem Brenner zur Verfügung.



WICHTIGER HINWEIS:

der Installateur haftet für den eventuellen Zusatz von Sicherheitsteilen, die nicht in dieser Betriebsanleitung vorgesehen sind.

ACCESSORIES (optional)

- **KIT FOR LPG OPERATION:** The kit allows the RS 64/M MZ burner to operate on LPG.

Output kW	400 - 920	
Blast tube length mm	250	385
Code	3010434	3010435

- **KIT FOR MODULATING OPERATION**

OUTPUT POWER REGULATOR KIT RWF

Two components should be ordered:

- the Output power regulator to install on the burner;
- the Probe to install on the heat generator

Parameter to control		Probe		Output power regulator	
	Adjustment field	Type	Code	Type	Code
Temperature	- 100...+500°C	PT 100	3010110	RWF50	20082208
Pressure	0...2.5 bar	Output probe	3010213	RWF55	20099657
	0...16 bar	4...20 mA	3010214		

- **KIT LONG HEAD:** code **3010427**
- **CLEAN CONTACTS KIT:** code **3010419**
- **POTENTIOMETER KIT FOR THE INDICATION OF LOAD POSITION:** code **3010109**
- **KIT INTERFACE ADAPTER RMG TO PC:** code **3002719**
- **GAS TRAINS TO COUPLE WITH THE BURNER ACCORDING TO EN 676.**
- **RADIO DISTURBANCE PROTECTION KIT:** code **3010386**

If the burner is installed in places particularly subject to radio disturbance (emission of signals exceeding 10 V/m) owing to the presence of an INVERTER, or in applications where the length of the thermostat connections exceeds 20 metres, a protection kit is available as an interface between the flame control and the burner.



IMPORTANT:

the installer is responsible for the addition of any safety device not foreseen in the present manual.

ACCESSOIRES (sur demande)

- **KIT FONCTIONNEMENT AU GPL:** Le kit permet au brûleur RS 64/M MZ de fonctionner au GPL.

Puissance kW	400 - 920	
Longueur buse mm	250	385
Code	3010434	3010435

- **KIT POUR FONCTIONNEMENT MODULANT**

KIT RÉGULATEUR DE PUISSANCE RWF					
Il y a deux composants à commander:					
• le Régulateur de puissance à installer sur le brûleur;					
• la Sonde à installer sur le générateur de chaleur					
Paramètre à contrôler		Sonde		Régulateur de puissance	
	Plage de réglage	Type	Code	Type	Code
Température	- 100...+500°C	PT 100	3010110	RWF50	20082208
Pression	0...2,5 bar	Sonde avec sortie	3010213	RWF55	20099657
	0...16 bar	4...20 mA	3010214		

- **KIT TETE LONGUE:** code **3010427**
- **KIT CONTACTS PROPRES:** code **3010419**
- **KIT POTENTIOMETRE POUR INDICATION POSITION DE CHARGEMENT:** code **3010109**
- **KIT INTERFACE ADAPTER RMG TO PC:** code **3002719**
- **RAMPES GAZ SELON LA NORME EN 676.**
- **KIT DE PROTECTION CONTRE LES PERTURBATIONS RADIO:** code **3010386**

En cas d'installation du brûleur dans des endroits particulièrement soumis à des perturbations radio (émission de signaux au-delà de 10 V/m) à cause de la présence de l'INVERTER, ou bien dans des applications où les longueurs des connexions du thermostat dépassent les 20 mètres, un kit de protection est disponible comme interface entre la boîte de contrôle et le brûleur.



ATTENTION:

si l'installateur ajoute des organes de sécurité non prévus dans ce manuel, il en assume la responsabilité.

RIELLO

RIELLO S.p.A.
I-37045 Legnago (VR)
Tel.: +39.0442.630111
[http:// www.riello.it](http://www.riello.it)
[http:// www.riello.com](http://www.riello.com)